

UISP - Comitato di Firenze



R

Rendiconto 2013

RELAZIONE DEL PRESIDENTE

Cari Consiglieri,

è questo il primo bilancio consuntivo che il nuovo Consiglio Direttivo eletto un anno fa, si appresta a discutere e, mi auguro, ad approvare. Il consuntivo essendo per sua natura un rendiconto di quanto fatto non è ovviamente modificabile o meglio “assestabile”, nel senso che non si può intervenire in corso d’opera come può succedere per il bilancio preventivo. I numeri nella loro aridità danno conto dei risultati di quanto è successo. E i numeri di questo bilancio non premiano la nostra attività. E’ pur vero che se confrontato agli anni scorsi si denota una inversione di tendenza, un miglioramento sostanziale che si allinea alle decisioni assunte tre anni or sono ed è frutto degli interventi attuati in rispetto di quelle decisioni. Questo è indubbiamente un dato che dobbiamo cogliere positivamente. Ma c’è un altro aspetto sul quale dobbiamo riflettere e cioè il fatto che le risorse che nell’esercizio riusciamo a generare, stentano a coprire le spese correnti e le pendenze del passato. Da un lato continuano ad aumentare le adesioni alla nostra Associazione, segno che essa riesce a svolgere un ruolo di attrazione positiva nei confronti delle persone (abbiamo superato la quota la quota di 65.000 iscritti ed anche nei primi mesi del nuovo anno sportivo la tendenza rimane in aumento), e dall’altro si contrae la partecipazione alle attività e quindi i proventi da queste derivanti.

C’è indubbiamente un elemento che sta sopra a tutto ciò: questa drammatica crisi che da anni attanaglia il Paese e porta via serenità e risorse alle persone, porta via ad esse la possibilità di esercitare i loro diritti: alla salute, al lavoro ed anche allo sport. Ogni anno sembra di aver toccato il fondo ma invece c’è sempre qualcosa di peggio. L’ultimo, il 2013, è stato da questo punto di vista il peggiore per la ripercussione sulle nostre attività.

Ma non dobbiamo soffermarci solo sulla lettura dei numeri duri e crudi; e soprattutto non dobbiamo rassegnarci a questo stato di cose, prima di tutto come cittadini che hanno a cuore le sorti di questo Paese e poi come persone di sport. Non dobbiamo farci sopraffare dalle difficoltà, non lo abbiamo fatto in passato in momenti forse peggiori almeno dal punto di vista della serenità nel trovare la strada da intraprendere, le difficoltà non devono diventare un alibi per raffreddare la nostra passione, congelare le idee. Talvolta noto proprio questo. Il ripetersi costante e lineare di iniziative, attività, anche ben organizzate ma comunque “statiche”. Dobbiamo essere invece più innovatori, più curiosi, più intraprendenti e più determinati confrontandoci all’interno e all’esterno. Non dobbiamo

rimanere vincolati, o recedere al ruolo di soli organizzatori sportivi. Dobbiamo esserlo, certamente, e sempre con maggior capacità per elevare la qualità del “servizio”. Tutto ciò è necessario ma non sufficiente.

Circa il 90% del deficit di bilancio deriva da due questioni da tempo all’attenzione della Direzione. Si tratta della nostra partecipazione alle società Iride, con il Comune di Lastra a Signa e Vivi lo Sport, con il Comune di Borgo San Lorenzo, e del conseguente ruolo di gestori di impianti sportivi nei due comuni. In entrambi i casi si registra da tempo una caduta dell’equilibrio economico e in entrambi i casi appena i rapporti convenzionali ce lo hanno permesso, abbiamo rimesso in discussione tali rapporti fino al punto di uscire dalle Società. Indiscutibilmente il 2014 dovrà essere l’anno della chiarezza definitiva. C’è un dato inquietante in entrambi i casi: quasi il non accorgersi da parte delle rispettive Amministrazioni Comunali, sicuramente impoverite dalla crisi in atto, che anche queste situazioni non reggono come forse poteva essere un tempo; e non è possibile scaricare sui soggetti associativi, sui gestori degli impianti le difficoltà in capo agli Enti che rimangono titolari delle competenze di erogazione di servizi, compresi quelli sportivi. Ci sono altri settori del bilancio in evidente difficoltà. Anche su questi ogni responsabile ne deve assumere consapevolezza e poi, insieme, individuare le strade per un rilancio. C’è bisogno di nuovo slancio e determinazione e c’è bisogno di tentare nuove strade e accorgimenti per sostenere e sviluppare l’attività e per razionalizzare ulteriormente i costi. Rilancio nuovamente l’idea di un patto di solidarietà, del quale comprendo tutta la difficoltà, fra associazione ed associati, fra associazione collaboratori e dipendenti. Vi stimolo a discutere anche di questo o di altre proposte e soprattutto a non rassegnarsi ad un profilo di bassa levatura e non defilarsi di fronte alle difficoltà.

Mauro Dugheri

Firenze 28 Gennaio 2014

RELAZIONE

Chi siamo

La UISP – Unione Italiana Sport Per tutti – già denominata Unione Italiana Sport Popolare - Comitato di Firenze è stata fondata nel 1948 (atto notarile, numero repertorio 39964 raccolta n. 1695 archivio notarile distrettuale di Roma) con sede a Roma.

La UISP è riconosciuta dal Ministero dell'Interno con D.M. del 6 maggio 1989, come Ente avente finalità assistenziale nonché dal CONI con provvedimento del 24 giugno 1976 come Ente di Promozione Sportiva, in forza del D.P.R. n. 530 del 2 agosto 1974.

La UISP è membro ISCA (International Sport and Culture Association), CSIT (Confederation Sportive International du Travail), CESS (Confederation Européenne Sport Santé), FARE (Football Against Racism in Europe), TAFISA (Trim & Fitness Intenational Sport for All Association) e della Federazione ARCI.

La UISP Comitato di Firenze è iscritta alla C.C.I.A.A al numero 94044500489 REA 557332.

La UISP Comitato di Firenze è iscritta al Registro Regionale delle Persone Giuridiche al n. 814.

La UISP Comitato di Firenze è iscritta alla Sezione “A” del Registro Regionale delle Associazioni di promozione sociale - articolazione provinciale di Firenze (ex L.R.T. 42/2002) per il settore di attività sportiva ricreativa con atto dirigenziale n. 3670 del 29/11/2004.

La UISP Comitato di Firenze è tra i soci fondatori della Associazione ARCI Servizio Civile di Firenze.

L'UISP è un'Associazione di oltre 1.327.000 soci e 17.850 sportive e circoli, divisa in 161 comitati Regionali e Territoriali ed in 25 leghe di attività che operano con la speranza e l'impegno di costruire il futuro dello SPORTPERTUTTI: il diritto alla pratica sportiva dei cittadini di ogni età. Oltre ogni barriera di classe, di sesso, di razza, di condizione fisica e senza nessun agonismo esasperato.

Lo *sportpertutti* interpreta un nuovo diritto di cittadinanza poiché appartiene alle “politiche della vita”, ci riconosciamo in una filosofia dell'inclusione dove la nostra proposta ridisegna ogni disciplina “a tua misura”, intorno al profilo di ciascuno, portando bene in luce la cultura dei diritti, dell'ambiente e della solidarietà. E' sempre più difficile però avere la possibilità di poter praticare un'attività sportiva come, quando e dove si vuole.

A questo proposito, a Firenze, la Uisp in questi anni ha avviato un percorso di confronto, di accreditamento e collaborazione con i soggetti istituzionali. Lo ha fatto attraverso un progressivo radicamento sul territorio, sviluppando una politica di decentramento che ha portato all'esperienza

delle Delegazioni di zona, e attraverso una forte attenzione, della propria Direzione e degli organismi dirigenti nella proposizione di politiche sportive più legate alle trasformazioni della società e dei suoi bisogni, nella ricerca di rapporti ad ampio spettro con le amministrazioni locali, nel confronto con temi che appaiono lontani da un'idea di sport tradizionale, disciplinare, ma che toccano le sensibilità ambientali, sociali, della solidarietà, di tutta quella parte del mondo associativo che rappresenta un soggetto capace di integrare e a volte sostituire le politiche sociali delle istituzioni locali. Un mondo associativo a cui la Uisp, oggi in particolar modo a Firenze, appartiene ancora prima che per volontà di identificazione, per un naturale approdo derivante dall'idea di sport a misura di cittadino che ha da tempo assunto a sua principale ragion d'essere.

Il versante associativo del nostro Comitato ha percorso strade di innovazione, di sperimentazione e contaminazione su temi generali. La nostra presenza all'interno del mondo del Terzo Settore ha acquistato in questi anni una particolare consistenza, abbiamo saputo ritagliarci spazi e riconoscimenti importanti come portatori di principi sportivi e di strumenti di integrazione e di benessere sociale.

Il Comitato è costituito da

Are

Area Ambiente
Area Anziani
Area Diritti Sociali
Area Formazione
Area Giovani

Leghe

Lega Atletica	Area neve
Lega Calcio	Lega Nuoto
Lega Ciclismo	Lega Pallavolo
Lega Danza	Lega Pallacanestro
Area Discipline orientali	Lega Pattinaggio
Lega Le Ginnastiche	Settore Pesca
Lega Giochi Tradizionali	Lega Scacchi
Lega Golf	Lega Sub
Coordinamento Motociclismo	Lega Tennis
Lega Montagna	Coordinamento vela

Delegazioni

Firenze Q1
Firenze Q2-Fiesole
Firenze Q3
Firenze Q4
Firenze Q5
Le Signe



Mugello
Scandicci
Sesto - Campi - Calenzano
Valdarno
Valdipesa
Valdisieve

La UISP Comitato di Firenze è la realtà territoriale più consistente sul territorio nazionale.

Presenta innumerevoli esperienze nella gestione tecnica delle attività sportive in impianti natatori: il Centro Piscine del Mugello nel Comune di Borgo San Lorenzo, Le Pavoniere e la Costolina a Firenze e nel comune di Reggello. Inoltre, attualmente la Uisp gestisce, in compartecipazione con altre Associazioni, le piscine di Figline Valdarno, Scandicci e Sesto Fiorentino.

La UISP gestisce direttamente le palestre di Scandicci e di Signa e attraverso Iride S.r.l. gli impianti sportivi del Comune di Lastra a Signa.

Ancora è presente nelle gestioni di campi sportivi e campi di calcio a 5: nel comune di Firenze l'impianto "La Trave", nel comune di Scandicci un campo di calcetto adiacente alla palestra.

Le Società partecipate e controllate

Il Comitato di Firenze, per poter meglio rispondere alle esigenze dei soci, attraverso lo svolgimento delle attività, ha costituito alcune società di capitali.

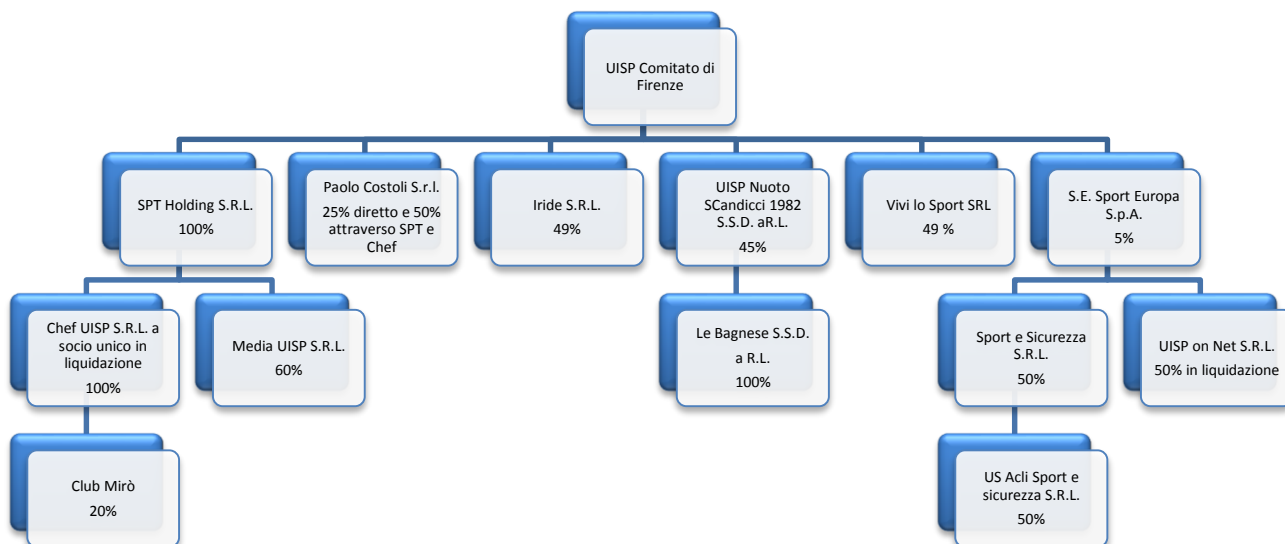

Il sistema aziende sopra illustrato ha visto l'avvio di un processo di riorganizzazione negli ultimi due anni che ha portato alla vendita, dismissioni o revisione di diverse società. Durante questo esercizio, in coerenza con quanto approvato nel Consiglio Direttivo del 18.1.2011:

- Chef UISP S.r.l. è in corso la liquidazione. Il Comitato gestisce direttamente il bar ristoro della Piscina di Reggello, ha dato in affitto di ramo di azienda il bar ristoro della Piscina Le Pavoniere e ha ceduto il ramo di azienda del bar ristoro delle Piscine di Borgo San Lorenzo.

La società Zenigata SRL partecipata da Chef UISP è stata dichiarata fallita.

- la società UISP Nuoto Scandicci nata con lo scopo di riunire in un unico soggetto societario le attività di gestione della piscina delle Bagnese, nell'anno 2013 ha acquisito tutte le quote della società Le Bagnese S.r.l.

Trasparenza

I dati dei bilanci annuali, per correttezza e trasparenza di gestione sono riportati sul nostro sito internet a garanzia di tutti i soci che possono così avere accesso, in ogni momento, ad informazioni solitamente qualificate come riservate.

Il personale

Il Comitato di Firenze, attualmente, ha 13 dipendenti, escluse le aziende.

Una dipendente nel settembre 2013 si è licenziata e una al 31.12.2013 è stata licenziata, per giusta causa.

I dipendenti a tempo determinato sono stati 115 e sono stati impiegati nella gestione dell'impianto estivo Pavoniere e nei centri estivi.

I collaboratori

I collaboratori sportivi (Legge 344/2003) a cui il Comitato di Firenze corrisponde indennità e compensi sono stati nel periodo di riferimento 749 con un compenso medio annuo erogato di circa € 2.062,99.

I collaboratori occasionali sono stati 14.

Il tesseramento

Nell'anno sportivo 2012/2013 abbiamo avuto 65.092 soci e 675 società sportive affiliate.

Ci siamo riconfermati il primo comitato d'Italia.

Il 28,51% dei soci della Toscana fa riferimento al Comitato di Firenze, con una incidenza del 7,49% sulla popolazione residente.

Va sottolineato che i "soci diretti" del Comitato sono diminuiti anche per quest'anno di circa 236 unità e ora pesano per il 22,08% del tesseramento totale; tale calo è dovuto sostanzialmente al comparto natatorio che ha perso 473 soci. Le attività dei centri estivi hanno avuto un aumento di 48 bambini iscritti e le attività svolte in palestra hanno avuto, nel complesso, un aumento di 199 soci, divise tra anziani e ginnastica (+67 persone iscritte ciascuno), danza (+53 iscritti) e ADO (+12 soci).

Tabella Tesseramento totale

	2009	2010	2011	2012	2013
Dirigente	3.200	3.133	3.047	3.174	3.252
Tessera Associativa	35.733	33.462	36.185	39.594	40.176
Giovane	16.670	16.665	18.489	19.410	19.454
Socio	2.393	2.043	2.216	2.314	2.210
Totale	57.996	55.303	59.937	64.492	65.092

Tabella Tesseramento diretto UISP Firenze

	2009	2010	2011	2012	2013
Dirigente	755	664	597	602	602
Tessera Associativa	8.135	7.215	9.663	9.173	9.194
Giovane	3.906	3.589	4.445	4.516	4.253
Socio	335	321	276	319	325
Totale	13.131	11.789	14.981	14.610	14.374

Tabella Tesseramento Società Sportive

	2009	2010	2011	2012	2013
Dirigente	2.445	2.469	2.450	2.572	2.650
Tessera Associativa	27.598	26.247	26.522	30.421	30.982
Giovane	12.764	13.076	14.044	14.894	15.201
Socio	2.058	1.722	1.940	1.995	1.885
Totale	44.865	43.514	44.956	49.882	50.718



Tabella Adesioni Società Sportive

	2009	2010	2011	2012	2013
Monosportive	525	505	426	444	449
Polisportive	155	155	164	181	182
Appartenenza	45	28	34	44	44

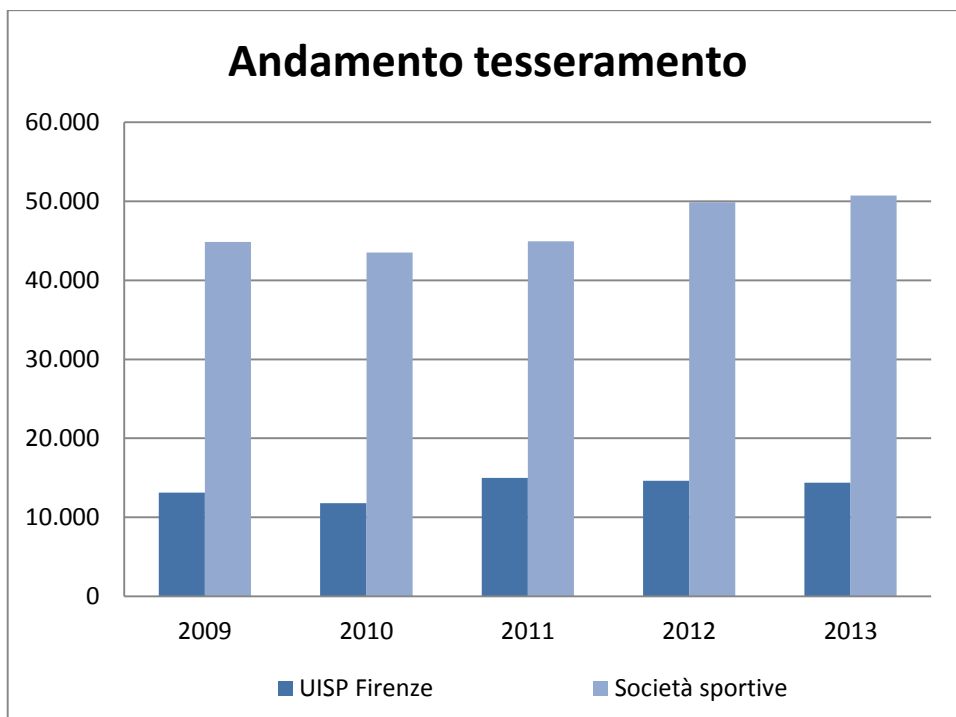

Tabella Cedole alcolici

	2009	2010	2011	2012	2013
Cedole alcolici	20	19	21	21	21

Tabella Andamento Leghe

Anno Sportivo	2009	2010	2011	2012	2013
ACQUAVIVA	38	42	27	45	56
ATLETICA LEGGERA	2.519	2.717	2.707	2.829	3.235
ATLETICA PESANTE				13	24
ATTIVITA' EQUESTRI	292	266	336	295	239
ATTIVITA' PRIMI PASSI	53	58	60	91	107
ATTIVITA' SUBACQUEE	236	217	357	190	163
AUTOMOBILISMO	3	9	28	24	44
BILIARDO	13	3		1	
BOCCE	90	96	53		
BODY BUILDING - MUSCOLAZIONE	841	730	1.076	1.073	773
CALCIO	4.319	3.780	3.426	3.187	2.772
CANOTTAGGIO	56	1	1	1	
CENTRI - GIOCO, SPORT E AVVENTURA	653	707	2.700	1.942	1.476
CICLISMO	2.779	2.322	2.282	2.256	2.199
CRICKET				28	
DANZA	4.350	4.834	4.932	4.904	5.933
DISCIPLINE ORIENTALI	2.879	2.866	3.074	3.440	3.502
GIOCHI	590	768	698	795	950
GOLF	4	2	52	7	2
LE GINNASTICHE	6.881	6.608	7.076	8.132	8.778
MONTAGNA	2.401	2.116	2.361	2.377	2.282
MOTOCICLISMO	576	265	198	145	95
NEVE	772	770	649	475	833
NUOTO	13.602	12.307	15.017	19.830	19.073
NUOVE ATTIVITA'	979	2.239	765	2	53
PALLACANESTRO	395	377	441	444	388
PALLAVOLO	3.841	3.202	3.000	3.012	2.956
PATTINAGGIO	1.423	1.222	1.309	1.102	1.174
PERLAGRANDETA'	3.041	2.924	2.796	2.989	3.123
RUGBY			2	1	
SCACCHI	83	1			
SOCIO NON PRATICANTE	2.876	2.531	2.722	2.789	2.692
SPORT GHIACCIO				1	18
TENNIS	1.212	1.186	1.631	1.997	2.093
VELA	178	127	157	73	59
Totale	57.975	55.293	59.933	64.490	65.092

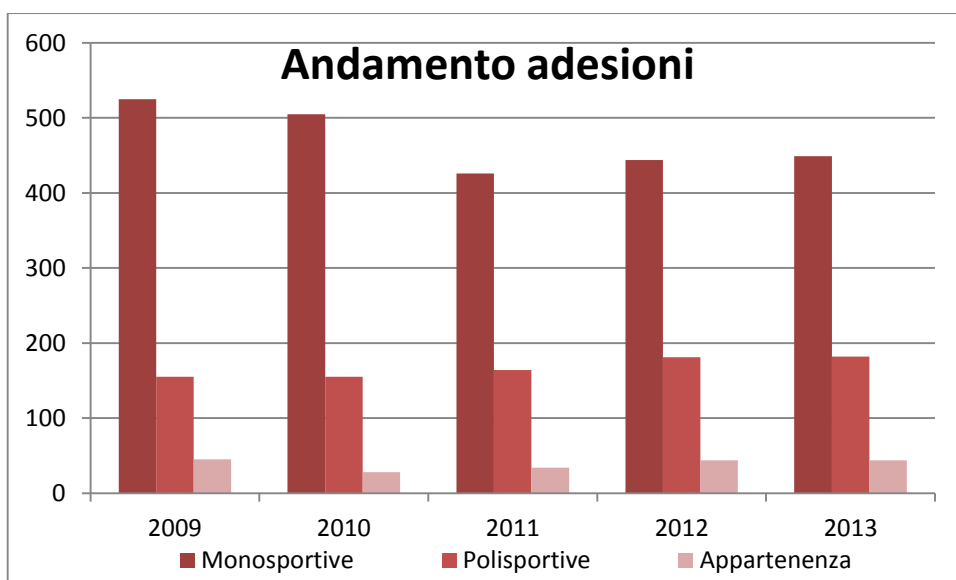
Tabella andamento tesseramento Delegazioni

Delegazione	2010	2011	2012	2013
Sede Firenze	17.266	19.008	18.150	18.201
Delegazione Firenze Q1	1		3	-
Delegazione Firenze Q2		3.013	3.972	3.988
Delegazione Firenze Q4	711	621	580	1.786
Delegazione Firenze Q5	5.353	6.414	6.638	5.718
Delegazione Le Signe	4.309	4.195	4.325	4.213
Delegazione Mugello	8.415	8.927	9.083	8.944
Delegazione Scandicci	4.965	4.807	8.281	9.096
Delegazione Sesto-Campi-Calenzano	5.130	5.276	5.490	5.185
Delegazione Valdarno	5.692	3.852	4.210	3.756
Delegazione Valdipesa	668	726	683	992
Delegazione Valdisieve	2.788	3.098	3.077	3.213
Totale	55.298	59.937	64.492	65.092

Tabella andamento adesioni società sportive per Delegazioni

Delegazione	2009	2010	2011	2012	2013
Sede Firenze	232	230	226	268	249
Delegazione Firenze Q1	2	1	-	1	-
Delegazione Firenze Q4	20	17	13	11	26
Delegazione Firenze Q5	111	96	93	107	93
Delegazione Le Signe	34	46	43	42	31
Delegazione Mugello	96	95	111	91	125
Delegazione Scandicci	27	28	28	29	37
Delegazione Sesto Campi Calenzano	40	35	36	40	43
Delegazione Valdarno	74	78	38	42	32
Delegazione Valdipesa	4	5	5	4	9
Delegazione Valdisieve	40	29	31	34	30
Totale	680	660	624	669	675

Tesserati diretti per Delegazione/Impianto

Delegazione	2010	2011	2012	2013
Sede Firenze	2.510	2.714	2.684	2.616
Delegazione Firenze Q2		3.013	3.972	3.988
Delegazione Firenze Q4	1	81	85	85
Delegazione Firenze Q5	118	156	129	131
Delegazione Firenze Q5 - Piscina Liceo Lega Nuoto	580	930	1.022	955
Delegazione Le Signe	339	263	243	196
Delegazione Le Signe - Iride	1.696	1.656	1.749	1.730
Delegazione Mugello	1.698	1.571	1.471	1.257
delegazione Scandicci	3.215	2.991	1.719	1.814
Delegazione Sesto	29	22	12	74
Delegazione Valdarno	986	996	1.026	964
Delegazione Valdipesa	288	298	281	312
Delegazione Valdisieve	322	282	214	250
Totale	11.782	14.973	14.607	14.372

Tesserati diretti per Delegazione/Impianto



Tabella rapporto soci con popolazione residente nella Provincia di Firenze

Comune	Popolazione residente al Censimento 2011	Soci 2013	% soci popolazione residente
BAGNO A RIPOLI	25.403	1.396	5,50%
BARBERINO DI MUGELLO	10.461	2.001	19,13%
BORGO SAN LORENZO	17.854	2.549	14,28%
CALENZANO	16.637	1.149	6,91%
CAMPI BISENZIO	42.929	1.468	3,42%
DICOMANO	5.670	656	11,57%
FIESOLE	13.990	1.012	7,23%
FIGLINE VALDARNO e INCISA IN VAL D'ARNO	23.124	1.570	6,79%
FIRENZE	358.079	22.244	6,21%
FIRENZUOLA	4.828	185	3,83%
GREVE IN CHIANTI	13.886	721	5,19%
IMPRUNETA	14.667	1.072	7,31%
LASTRA A SIGNA	18.960	2.454	12,94%
LONDA	1.827	153	8,37%
MARRADI	3.257	8	0,25%
PALAZZUOLO SUL SENIO	1.188	10	0,84%
PELAGO	7.509	468	6,23%
PONTASSIEVE	20.529	1.269	6,18%
REGGELLO	16.076	1.314	8,17%
RIGNANO SULL'ARNO	8.600	506	5,88%
RUFINA	7.382	591	8,01%
SAN CASCIANO IN VAL DI PESA	16.883	1.226	7,26%
SAN GODENZO	1.231	178	14,46%
SCANDICCI	49.765	6.305	12,67%
SCARPERIA e SAN PIERO A SIEVE	11.968	2.068	17,28%
SESTO FIORENTINO	47.742	3.849	8,06%
SIGNA	17.451	1.227	7,03%
TAVARNELLE VAL DI PESA	7.675	300	3,91%
VAGLIA	5.065	673	13,29%
VICCHIO	8.117	1.168	14,39%
Totale	798.753	59.790	7,49%

Facendo uno step al 31 dicembre 2013 sull'andamento del tesseramento vediamo che siamo in aumento.

Anno Sportivo	31-dic-12	31-dic-13	Differenza
Lega			
ACQUAVIVA	14	5	9
ATLETICA LEGGERA	2.292	1.780	512
ATLETICA PESANTE	26	1	25
ATTIVITA' EQUESTRI	111	130	-19
ATTIVITA' PRIMI PASSI	50	65	-15
ATTIVITA' SUBACQUEE	87	105	-18
AUTOMOBILISMO	2	12	-10
BODY BUILDING - MUSCOLAZIONE	534	418	116
CALCIO	2.038	2.029	9
CANOTTAGGIO	10		10
CENTRI - GIOCO, SPORT E AVVENTURA	82	118	-36
CICLISMO	516	483	33
DANZA	4.323	4.524	-201
DISCIPLINE ORIENTALI	2.699	2.488	211
GIOCHI	837	539	298
LE GINNASTICHE	7.781	6.890	891
MONTAGNA	1.183	941	242
MOTOCICLISMO	12	23	-11
NEVE	188	304	-116
NUOTO	11.496	12.205	-709
NUOVE ATTIVITA'	52		52
PALLACANESTRO	274	328	-54
PALLAMANO	15		15
PALLAVOLO	2.546	2.477	69
PATTINAGGIO	723	765	-42
PERLAGRANDETA'	2.333	2.553	-220
RUGBY	53		53
SOCIO NON PRATICANTE	406	730	-324
SPORT GHIACCIO	7	9	-2
TENNIS	876	983	-107
VELA	17	34	-17
Totale	41.583	40.939	644

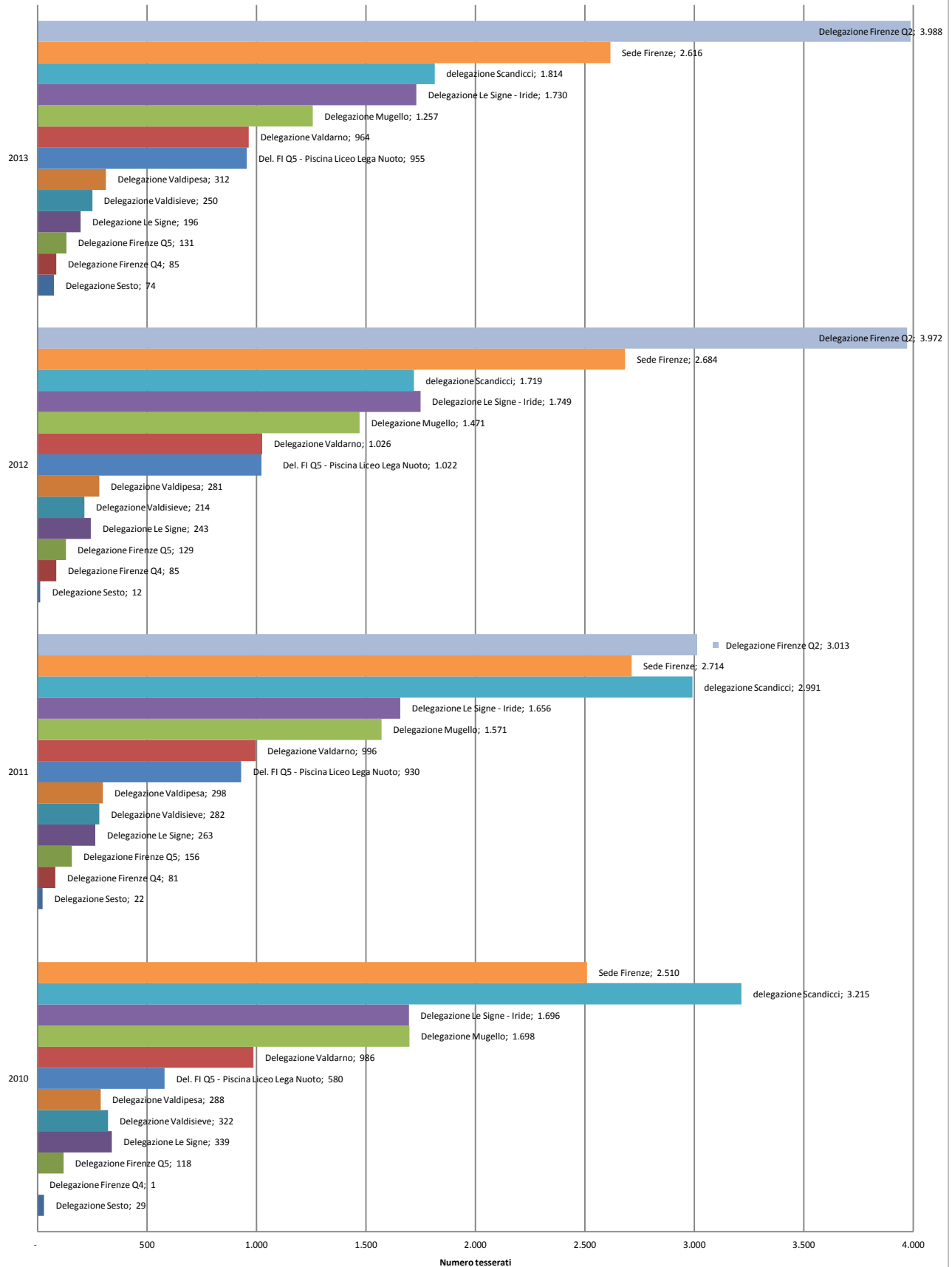
Guardando anche l'andamento delle attività dirette, si vede che l'attività natatoria è ancora in sofferenza, ma c'è un grande aumento dell'attività in palestra con la ginnastica, l'ADO e gli anziani.

Anno Sportivo	31/12/2013	31/12/2012	Differenza
Lega			
ATLETICA LEGGERA	86	80	6
ATTIVITA' PRIMI PASSI	1	1	-
ATTIVITA' SUBACQUEE		1	(1)
BODY BUILDING - MUSCOLAZIONE	429	394	35
CALCIO	42	52	(10)
CENTRI - GIOCO, SPORT E AVVENTURA	56	62	(6)
CICLISMO	10	11	(1)
DANZA	134	94	40
DISCIPLINE ORIENTALI	334	236	98
GIOCHI	21	5	16
GOLF			-
LE GINNASTICHE	2.177	1.628	549
MONTAGNA	8	9	(1)
NEVE	1	7	(6)
NUOTO	4.527	4.613	(86)
PALLACANESTRO	21	19	2
PALLAVOLO	61	57	4
PATTINAGGIO			-
PERLAGRANDETA'	1.956	1.878	78
SOCIO NON PRATICANTE	82	117	(35)
TENNIS	3	2	1
Totale	9.949	9.266	683

UISP COMITATO DI FIRENZE

Rendiconto 2013

Il risultato di esercizio dell'anno sportivo 2013 presenta una perdita di € 141.653,03.

Il Bilancio di previsione che era stato approvato dal Consiglio Direttivo nella seduta del 24 luglio 2012 presentava un piccolo utile di € 1.210 che purtroppo non si è confermato nel corso dell'anno.

Il risultato della gestione presenta un disavanzo dovuto a problemi nella gestione della Lega Calcio e all'andamento fortemente negativo delle Delegazioni Le Signe, Mugello e in modo minore da Valdarno e Scandicci e a una contrazione negli incassi della Piscina del Liceo Scientifico Leonardo da Vinci.

Gestione Ordinaria

Il risultato della gestione ordinaria, quest'anno è molto negativo e i segnali che abbiamo nel 2014 non sono incoraggianti.

Tutte le piscine, escluso Reggello hanno avuto, in questi primi mesi, una diminuzione negli incassi. Questo trend invece non si è registrato nelle palestre che al contrario stanno andando meglio.

Per le attività delle Leghe stiamo monitorando attentamente l'andamento della Lega Calcio e stiamo facendo anche una maggiore attenzione alla riscossione di tutte le quote di iscrizione in tutte le altre. Sono stati effettuati dei cambi alla direzione di alcuni impianti per provare a invertire le tendenze negative. In un caso la tendenza è già cambiata, nell'altro purtroppo ancora non abbiamo raggiunto questo importante traguardo.

Lega Calcio

Nel settembre 2012 la Lega ha preso in gestione un impianto di calcio a 7, l'attività è ancora in fase di promozione e purtroppo i proventi della gestione non sono stati sufficienti per coprire i costi e hanno portato al disavanzo 2013.

Delegazione Le Signe

La gestione degli impianti di Signa ha confermato di fatto la previsione, in sede di previsione non era stato inserito il canone di € 8.000 relativo ai 5 anni della durata della gestione scaduta. Per il 2014 è stata cambiata la direzione della gestione della palestra, questa nuova programmazione sta dando buoni risultati.

A Lastra a Signa invece la problematica deriva dalla gestione della società Iride che ha avuto una diminuzione importante dei contributi da parte dell'Amministrazione Comunale per la gestione degli impianti sportivi comunali. L'attività, invece, sta procedendo molto bene.

Delegazione Mugello

Sulla gestione ha pesato un forte calo dell'attività della piscina per oltre € 30.000 e aumenti dei costi per il noleggio dell'impianto, per il personale e per le pulizie. Tutto questo ha portato a un risultato di € -111.000 per il settore piscina.

Sia la nostra gestione che quella della società che gestisce l'impianto sono in disavanzo.

La Direzione e la Delegazione hanno sottoscritto un accordo con la Vivi lo Sport per la gestione complessiva delle vasche interne per un anno per provare ad invertire il trend. È comunque necessario avere anche un intervento del Comune perché la gestione complessiva di tutto l'impianto (piscina, bar e campo calcetto) non è sostenibile.

Nel mese di ottobre 2012 il bar ristoro del centro Piscine del Mugello è stato ceduto alla società Gestfood con cui è stato sottoscritto un piano di pagamento che fino ad oggi è stato rispettato.

Delegazione Scandicci

La gestione della palestra ha confermato i proventi dell'anno scorso, non arrivando alla cifra prevista in sede di previsione, ma sono riusciti a contenere anche i costi di gestione ed il risultato è comunque positivo discostandosi solo di € 1.000 dalla previsione.

In sede di previsione i proventi della Delegazione erano stati calcolati in maniera errata e questo ha portato a un disavanzo molto più elevato del comparto.

Tutta la gestione della Delegazione ha comunque avuto una diminuzione del deficit di circa € 1.000 rispetto all'anno scorso.

Delegazione Valdarno

La gestione della Delegazione è stata anche quest'anno deficitaria anche se c'è stata una contrazione del disavanzo rispetto all'anno 2012 di circa € 8.000. Occorre aumentare le attività svolte e diminuire i costi di affitto della sede. La Direzione e la Delegazione stanno perseguendo questi obiettivi.

La gestione della piscina di Reggello è andata molto bene, ed ha portato a un utile di oltre € 10.000.

La gestione ha confermato le attività previste.

Ci sono anche note positive.

Delegazione Q1

La gestione diretta della Piscina Le Pavoniere nel 2013 è stata fortemente positiva.

Delegazione Q2-Fiesole

Il terzo anno di gestione della piscina Costolina ha confermato l'andamento dello scorso anno, le entrate sono arrivate a oltre € 663.000, con un contenimento dei consumi e un aumento dei costi per il personale.

Purtroppo nei primi mesi di esercizio del nuovo anno sportivo si sta registrando anche in questo impianto una contrazione dei frequentatori e degli incassi.

Gestione Straordinaria

La gestione straordinaria ha portato il disavanzo a € 14.110.

I dati che abbiamo rilevato riguardano il project di Quarrata e la palazzina della nuova sede.

La Palazzina – Nuova sede

E' tutt'ora pendente il ricorso al TAR avverso il provvedimento di decadenza della DIA del quale non abbiamo ancora notizie.

Il fondo rischi creato lo scorso anno è stato incrementato di € 20.000 e le spese per cause legali sono state messe a costo anche nel 2013.

Impianto di Quarrata

È stato rescisso il contratto e riconsegnata nel mese di Dicembre 2012 l'area di cantiere al Comune medesimo. Sono stati richiesti i danni all'impresa appaltatrice ed è stata incassata la fidejussione di € 176.908 ed è stato dato incarico ad uno studio legale per gestire le questioni con il Comune. Tutta l'operazione è quindi stata contabilizzata portando a una perdita pari a € 14.110.

Le Società

In relazione al piano approvato dal Consiglio del 18.1.2011 si da conto dello stato dell'arte della situazione delle società commerciali controllate dal Comitato.

SPT Holding S.r.l. a socio unico

E' stata rilevata una perdita di circa € 5.828 e il valore della partecipazione è stato portato al Patrimonio netto. Inoltre, secondo il principio della prudenza, sono stati accantonati nel 2012 € 31.421,70 pari al 30% del valore della partecipazione a copertura di future perdite.

Nella seduta del Consiglio Direttivo del 18 gennaio 2011 era stata prospettata la messa in liquidazione della società: tale scelta non si è ancora realizzata.

Chef UISP S.r.l. a socio unico in liquidazione

La società è stata messa in liquidazione in data 1.6.2012 ed è tutt'ora in corso la liquidazione.

UISP COMITATO di FIRENZE

**Relazione del Collegio Sindacale
al Bilancio chiuso al 31/08/2012
della UISP COMITATO di FIRENZE**

Oggi 18 gennaio 2013 alle ore 10,00 si è riunito il Collegio Sindacale Regionale Toscano nelle persone del Presidente Giorgio De Lucchi e dei membri effettivi Enrica Francini e Eligio Macelloni c/o lo Studio del Presidente a Sarzana in Via Aurelia ang. Via Emiliana n°39. Si prende visione del Bilancio della UISP Comitato di Firenze del periodo 01/09/2011-31/08/2012 formato dallo Stato Patrimoniale, dal Conto Economico che illustra la situazione patrimoniale, finanziaria ed economica dell'associazione e da una relazione illustrativa. Si tenga presente che il collegio si era già riunito il giorno 3 c.m. per verificare la bozza del bilancio. Tale bozza è stata poi modificata e spedita insieme alla relazione illustrativa e i relativi allegati in data 17 gennaio 2013 pertanto si dà atto che l'elaborato del Bilancio con i suoi allegati non è stato trasmesso a questo collegio entro i termini previsti.

Il Bilancio chiuso al 31/08/2012 può riassumersi nelle seguenti sintetiche evidenze della situazione patrimoniale (valori espressi in unità di EURO):

STATO PATRIMONIALE	Anno 2012
ATTIVITA' (al netto f. di amm. to immob)	6.989.799
PASSIVITA'	6.930.440
FONDO DI DOTAZIONE	634.222
PERDITA DELL'ESERCIZIO IN CORSO	-574.863

Il Risultato di esercizio trova conferma nel raffronto delle seguenti evidenze del conto economico:

Conto Economico	Anno 2012
Valore della produzione	4.912.075
Costi della produzione	-4.839.044
Proventi e oneri finanziari	-132.577
Rettifiche di valore	0
Proventi e oneri straordinari	-509.825
Imposte di esercizio	-5.492
Perdita di esercizio	-574.863

Tale Bilancio è stato redatto secondo il criterio di competenza economica e temporale dei costi e dei ricavi provvedendo a rettificare le voci tramite rilevazione di ratei e risconti. I criteri di valutazione risultano adottati nella prospettiva della continuazione dell'attività

UIISP COMITATO di FIRENZE

dell'associazione, e sono comparabili con quelli del bilancio precedente (v.pagg. 25/29 Rendiconto "Modello Onlus").

Il Collegio analizzando le voci di bilancio non può esimersi di rilevare (v. verbale verifica periodica del 3 nov. 2012) che, a fronte di un sicuro miglioramento degli equilibri economici dovuti all'effettuazione di un maggiore programmazione e controllo da parte della governance, permane comunque una situazione altamente deficitaria in termini di equilibrio finanziario a breve e brevissimo termine, ed è necessario un costante monitoraggio e controllo, al fine di evitare un dissesto del Comitato stesso. Pertanto il collegio non concorda con l'ottimistica simulazione della "capacità di generare la liquidità" di pag.18. La stessa dovrebbe, in virtù del postulato della prudenza, tener conto anche dei crediti che risultano iscritti in bilancio a rischio di insolvenza e delle voci non incluse riguardanti costi di natura monetaria.

Inoltre, pur apprezzando gli sforzi anche economici (v. accantonamenti effettuati per fondi rischi), ed il percorso intrapreso dal Comitato in merito alla programmazione di medio-lungo termine con operazioni di natura strategico-organizzativa nel campo delle partecipate dirette ed indirette, non si può esimere da rinnovare il forte monito riguardo ad un monitoraggio continuo e costante per i riflessi economico-finanziari che le suddette partecipate potrebbero ancora avere sul Comitato. Pertanto si ritiene non sufficientemente analitica la parte relativa alle società partecipate dirette ed indirette proprio per le ingenti risorse che hanno assorbito al Comitato in questo e nei bilanci passati.

La responsabilità della redazione del bilancio d'esercizio in conformità alle norme che ne disciplinano i criteri di redazione compete agli organi preposti dell'associazione.

E' nostra la responsabilità del giudizio professionale espresso sul bilancio d'esercizio e basato sulla revisione. Tale revisione si è svolta regolarmente effettuando riunioni con cadenza trimestrale (n° 4 verifiche in data 18/04/2012, 05/06/2012, 03/09/2012 e 03/01/2013) come previsto dal Cod. Civ. e si ringrazia l'organo amministrativo per la collaborazione.

Il collegio rende noto che è stato regolarmente convocato alle riunioni di Consiglio Regionale.

Il Rendiconto 2011/2012 chiude con una perdita pari ad € 574.863 che trova totale copertura nel fondo di dotazione.

Il Collegio Sindacale

Il Presidente

De Lucchi Giorgio

I membri effettivi

Francini Enrica

Macelloni Eligio

Relazione Collegio Sindacale

Dott. Giorgio De Lucchi

COMMERCIALISTA-REVISORE CONTABILE
Via Aurelia 190, 50126 Firenze - (50399) (055) 42720117
P.IVA 0142720117 - C.F. DLG GRG 68T 30E 463G

ISCRITTO UNIVALE G446846575

TRIBUNALE di LA SPEZIA

N 364 SEZ A

Pagina 2

UISP COMITATO DI FIRENZE

Rendiconto 2013 – Conto Patrimoniale

ATTIVITA'

Immobilizzazioni	Totale
Arredi Direzione Generale	62.269,29
Arredi Pavoniere	14.105,00
Attrezzature Area Anziani	16.131,13
Attrezzature Campo Calceetto BSL	7.450,94
Attrezzature Deleg. Sesto-Campi-Calenzano	991,00
Attrezzature Direzione Generale	119.996,87
Attrezzature Lega Atletica	260,05
Attrezzature Lega Calcio	699,62
Attrezzature Lega Nuoto	1.197,60
Attrezzature Mugello	144.973,84
Attrezzature Palestra Renai	6.000,00
Attrezzature Palestra Scandicci	130.935,62
Attrezzature Palestra Signa	6.589,76
Attrezzature Palestre Iride	4.056,49
Attrezzature Pavoniere	161.000,06
Attrezzature Piscina Costolina	20.372,26
Attrezzature Piscina Le Bagnese	19.034,07
Attrezzature Piscina Liceo	12.462,07
Attrezzature Piscina Reggello	3.630,26
Attrezzature Q3	13.368,32
Attrezzature Trave	21.909,70
Attrezzature Valdarno	23.210,03
Attrezzature Valdisieve	2.068,80
Automezzi Trave	446,90
Campo Calceetto Scandicci	23.949,61
Costi impianto Pavoniere	6.772,00
Costruzioni leggere Pavoniere	735,00
Costruzioni leggere Piscina Reggello	1.965,00
Illuminazione Trave	54.463,78
Immobili Direzione Generale	2.289.588,34
Impianti Direzione generale	153.569,16
Impianti Palestra Scandicci	38.812,62
Impianti Pavoniere	1.226,00
Impianti Piscina Scandicci	5.120,00
Impianti Trave	4.447,00
Lavori su beni di terzi Direzione Generale	15.963,29
Lavori su beni di terzi Pavoniere	1.860.029,12
Lavori su beni di terzi Palestra Scandicci	781.867,51
Lavori su beni di terzi Palestra Signa	146.060,79
Lavori su beni di terzi Piscina Mugello	302.508,10
Lavori su beni di terzi Piscina Reggello	157.501,08
Lavori su beni di terzi sede Valdarno	16.069,64
Lavori su beni di terzi Trave	174.668,30
Macchine ufficio Direzione Generale	3.488,25
Macchine ufficio Lega Atletica	399,90
Macchine ufficio Pavoniere	700,00
Macchine ufficio Piscina Costolina	450,00
Macchine ufficio Piscina Reggello	35,00
Macchine ufficio Trave	3.312,00
Software	34.814,44
Spese contrattuali Quarrata	-
Totale	6.871.675,61

PASSIVITA'

Fondi ammortamento	Totale
Arredi Direzione Generale	41.769,74
Arredi Pavoniere	-
Attrezzature Area Anziani	15.748,67
Attrezzature Campo Calceetto BSL	7.450,95
Attrezzature Deleg. Sesto-Campi-Calenzano	594,60
Attrezzature Direzione Generale	114.937,94
Attrezzature Lega Atletica	628,26
Attrezzature Lega Calcio	209,88
Attrezzature Lega Nuoto	1.197,60
Attrezzature Mugello	139.526,56
Attrezzature Palestra Renai	3.600,00
Attrezzature Palestra Scandicci	128.227,77
Attrezzature Palestra Signa	6.589,77
Attrezzature Palestre Iride	3.862,41
Attrezzature Pavoniere	11.400,72
Attrezzature Piscina Costolina	11.725,85
Attrezzature Piscina Le Bagnese	19.034,07
Attrezzature Piscina Liceo	12.462,07
Attrezzature Piscina Reggello	2.133,81
Attrezzature Q3	7.069,54
Attrezzature Trave	20.733,06
Attrezzature Valdarno	22.577,50
Attrezzature Valdisieve	1.371,84
Automezzi Trave	446,90
Campo Calceetto Scandicci	11.176,43
Costi impianto Pavoniere	1.918,74
Costruzioni leggere Pavoniere	600,13
Costruzioni leggere Piscina Reggello	98,25
Illuminazione Trave	44.977,38
Immobili Direzione Generale	255.493,75
Impianti Direzione generale	133.815,01
Impianti Palestra Scandicci	38.812,63
Impianti Pavoniere	1.316,91
Impianti Piscina Scandicci	5.120,00
Impianti Trave	6.293,00
Lavori su beni di terzi Direzione Generale	15.963,29
Lavori su beni di terzi Pavoniere	517.748,38
Lavori su beni di terzi Palestra Scandicci	449.966,97
Lavori su beni di terzi Palestra Signa	146.060,83
Lavori su beni di terzi Piscina Mugello	302.508,10
Lavori su beni di terzi Piscina Reggello	47.437,64
Lavori su beni di terzi sede Valdarno	15.295,24
Lavori su beni di terzi Trave	167.382,00
Macchine ufficio Direzione Generale	-
Macchine ufficio Lega Atletica	-
Macchine ufficio Pavoniere	-
Macchine ufficio Piscina Costolina	-
Macchine ufficio Piscina Reggello	-
Macchine ufficio Trave	-
Totale	2.735.284,19
TFR	184.031,91
Fondo Rischi	
F.do rischi rip. Perd. soc. contr. SPT e CHEF per costoli	135.829,00
F.do rischi perdite SPT	31.421,70
F.do rischi perdite su crediti	306.313,39
F.do rischi accantonamento palazzina	60.000,00
Totale	533.564,09

Immobilizzazioni finanziarie			Debiti finanziari	
Sport Europa Spa	6.000,20		MPS 632376 Ag 36 Firenze	199.801,42
Banca Etica	2.582,28		MPS Ag 21 Fi c/c 2896	227.753,70
Vivi lo Sport SRL	25.306,39		CRF Ag 41 Fi c/c 16721	45.595,28
SPT Holding SRL	104.739,00		ICS	1.611.591,75
Fin. Soci SPT Holding per Fin. P. Costoli SRL	69.951,82		MPS c/anticipi fatture	99.999,30
Fin. Soci SPT Holding per Fin. Chef UISP SRL	115.829,00		BP c/anticipi fatture	16.000,00
Fin. Soci SPT Holding per UISP Servizi e progetti in li	3.500,00		Mutuo BCC Signa	772.186,38
Paolo Costoli SRL	37.500,00		Mutuo BCC Valdarno Fiorentino	136.475,76
Fin. Soci fruttifero Paolo Costoli SRL	34.975,90		Cauzioni passive Lega calcio	7.000,50
Iride SRL	7.591,91		Cauzioni passive Lega calcio V.no	6.815,00
Le Bagnese SSD a RL	-		Cauzioni passive Lega basket	7.356,50
UISP Nuoto Scandicci S.S.D. a r.l.	4.500,00		Cauzioni passive Piscina Costolina	20.868,40
Totale	412.476,50		Debiti v/Iride srl per contributi da versare	-
Depositi cauzionali			Debiti v/CHEF UISP a m/l termine	-
Depositi cauzionali	9.813,08		Debiti v/UISP Regionale	10.000,00
Deposito cauzionale CDC Il Ponte	10.197,09		Debiti v/UISP Nazionale	360.400,00
Totale	20.010,17		Totale	3.521.843,99
Crediti			Debiti	
Crediti diversi	390.752,84		Debiti per cauzioni	-
Crediti verso società sportive	10.289,10		IVA c/liquidazione	45.189,94
Crediti verso GESP	10.498,82		Debiti verso cedente Bar Borgo	6.180,03
Crediti verso Gestfood	78.500,00		Quote a sostegno Famiglia Pacini	368,47
Crediti verso Provincia di Firenze	9.755,64		Debiti verso fornitori	1.176.563,34
Crediti verso Minimoto Racing	13.000,00		Fatture da ricevere	231.178,48
Crediti verso UISP Regionale	35.704,43		Note di credito da emettere	2.000,00
Crediti verso UISP Nazionale	9.600,00		Debiti verso UISP and GO	9.780,72
Crediti verso UISP Regionale per tesseramento	1.894,01		Debiti v/collaboratori e professionisti	93.803,61
Crediti verso UISP Nazionale per tesseramento	4.321,30		Debiti diversi	92.663,12
Erario c/acc IRES	2.630,00		Debiti per retribuzione dipendenti	89.421,89
Erario c/acc IRAP	14.283,00		Erario ritenuta collaboratori e professionisti	5.849,25
Crediti v'erario per liquid. UISP FI SRL	1.580,00		Erario IRES	7.767,00
Erario c/crediti da compensare	317,35		Erario IRAP	20.323,00
Crediti v/INAIL c/acconto	-		Erario addizionale Regionale	548,06
Crediti per rit fiscali dipendenti	-		Erario addizionale Comunale	123,56
Erario c/rimborso IVA	-		Debiti per INPS-ENPALS-INAIL Dipendenti	11.327,24
Note di credito da ricevere	2.316,55		Erario ritenute dipendenti	3.823,98
Crediti verso clienti	661.769,54		IVA su vendite sospesa	43.414,27
Fatture da emettere	142.467,02		Erario c/ acc. imposta TFR	14,36
IVA su acquisti sospesa	-		Regioni c/IRAP	-
Caparre a fornitori	789,38		Debiti verso società sportive	2.007,40
Totale	1.390.468,98		Totale	1.842.347,72
Attività finanziarie			Ratei e risconti passivi	
Cassa	1.907,34		Risconti passivi per incassi anticipati	37.691,32
Cassa assegni	-		Ratei passivi	31.435,29
C/C PT	9.833,41		Risconti passivi	-
Banca Prossima c/c 1000/14106	32.561,98		Totale	69.126,61
BCC Signa c/c 33768	1.595,21		Patrimonio sociale	
BCC Vignole c/c 15462	67,90		Avanzo anni precedenti	- 320.640,80
BCC Valdarno Fiorentino	9.901,17		Patrimonio netto da donazione sede	380.000,00
C/C PT per Andrea Pacini	592,80		Totale	59.359,20
Totale	56.459,81			
Rimanenze finali	2.848,22			
Ratei e risconti attivi				
Risconti attivi per interessi mutuo	19.948,06			
Risconti attivi per costi anticipati	9.453,45			
Risconti attivi comm.li	20.563,88			
Totale	49.965,39			
Totale attività	8.803.904,68			
Risultato d'esercizio	141.653,03			
Totale a pareggio	8.945.557,71		Totale passività	8.945.557,71

UISP COMITATO DI FIRENZE

Rendiconto 2013 – Conto Economico

ONERI	Istituzionale	Commerciale	Totale
CAP. 1 - TESSERAMENTO			
Adesioni	41.555,20		41.555,20
Tessere	219.113,42		219.113,42
Cedole alcolici	2.100,00		2.100,00
Integrazioni Assicurative	54.332,06		54.332,06
AGIS	217,00		217,00
Licenze e cartellini tecnici	12.870,56		12.870,56
TOTALE	330.188,24	-	330.188,24
CAP. 2- ATTIVITA'			
Premiazioni e rappresentanza	16.754,60	14.749,00	31.503,60
Rimborso iscrizioni	704,96		704,96
Noleggio attrezzatura	16.659,38	2.526,00	19.185,38
Noleggio impianti	619.752,41	2.375,21	622.127,62
Affitti passivi	29.835,48	6.485,27	36.320,75
Acquisto materiali tecnici	29.051,95	6.110,38	35.162,33
Acquisto attrezzatura	7.630,81	697,30	8.328,11
Acquisto merci		15.341,41	15.341,41
Contratto assistenza tecnica	13.310,00	52,83	13.362,83
Acquisto schede doccia e phon	14.438,00		14.438,00
Costi associativi	4.363,00		4.363,00
Spese per gruppi sportivi	11.109,48		11.109,48
Spese per attività sociali	5.533,00		5.533,00
Spese per corsi di formazione	442,00	320,00	762,00
Congresso territoriale	6.677,00		6.677,00
Manifestazioni occasionali	2.218,75		2.218,75
TOTALE	778.480,82	48.657,40	827.138,22
CAP. 3- COLLATERALI			
Premi Assicurativi	16.271,77	8.843,77	25.115,54
Spese contrattuali	1.769,00		1.769,00
Contributi a terzi	82.760,56	4.042,00	86.802,56
Interessi passivi per rawedimenti operosi	64,00	2.013,10	2.077,10
Interessi passivi mutuo	49.763,12	23.325,90	73.089,02
Spese bancarie e interessi passivi	62.792,07	46,00	62.838,07
Abbuoni-arrotondamenti passivi		11,05	11,05
TOTALE	213.420,52	38.281,82	251.702,34
CAP. 4- SPESE GENERALI			
Telefoniche	37.937,19	13.089,04	51.026,23
Sorveglianza notturna	3.340,81	424,00	3.764,81
Energia elettrica	51.876,37	75.011,59	126.887,96
Consumi acqua	39.597,02	25.236,14	64.833,16
Gas metano e gasolio	57.009,30	41.128,07	98.137,37
rimborso utenze	274,28		274,28
Materiali trattamento acque	19.440,39	7.683,72	27.124,11
TIAe smaltimento rifiuti	4.700,04	11.051,26	15.751,30
Cancelleria	23.166,61	1.712,61	24.879,22
Postali	2.409,44		2.409,44
Manutenzione ordinaria	27.090,14	16.525,06	43.615,20
Consulenze Amministrative	9.148,02	6.442,50	15.590,52
Onorari professionisti	483,76	5.200,00	5.683,76
Trasporti	1.655,28	51,86	1.707,14
Soggiorni e pasti	85.316,93	1.120,00	86.436,93
Ingressi e simili	631,00	4.160,01	4.791,01
Pulizie locali	46.439,87	12.100,00	58.539,87
Materiali uso	17.107,02	3.003,90	20.110,92
Pubblicitarie	1.538,33	1.260,00	2.798,33
SIAE		1.266,76	1.266,76
Servizi generali	98.300,49	21.436,41	119.736,90
Comunicazione	13.470,68		13.470,68
Rimborso spese legali per cause	84,70		84,70
Sopraavvenienze passive	10.241,71		10.241,71
Insussistenze passive	3.310,85		3.310,85
Non classificabili	2.684,49		2.684,49
TOTALE	567.414,92	247.902,93	815.317,85

CAP. 5- PERSONALE			
Stipendi dipendenti	176.238,14	246.467,27	422.705,41
Oneri prev. dipendenti	55.320,48	72.800,09	128.120,57
Collaboratori sportivi	1.449.039,70	107.168,95	1.556.208,65
Accantonamento T.F.R.	15.016,43	13.366,77	28.383,20
Onorari professionisti e occasionali	90.872,27	22.752,62	113.624,89
Costi per distacco personale		6.070,32	6.070,32
IRAP	12.672,00	7.651,00	20.323,00
Costi per multe e ammende	1.175,51		1.175,51
Trasferte e riunioni	18.094,53		18.094,53
TOTALE	1.818.429,06	476.277,02	2.294.706,08
CAP. 6 - AMMORTAMENTO			
Ammortamento	173.022,67	124.497,62	297.520,29
TOTALE	173.022,67	124.497,62	297.520,29
CAP. 7 - STRAORDINARI			
Perdite società controllate e collegate	5.828,94		5.828,94
Sopravvenienze passive		12.635,53	12.635,53
Minusvalenze		2.110,00	2.110,00
Sopravvenienze passive per lavori Quarrata		536.187,16	536.187,16
Acc. Per F. Rischi palazzina	20.000,00		20.000,00
TOTALE	25.828,94	550.932,69	576.761,63
CAP. 8 - TRIBUTI			
IRES	2.852,00	4.915,00	7.767,00
Tributi vari	2.851,80	266,08	3.117,88
TOTALE	5.703,80	5.181,08	10.884,88
TOTALE GENERALE ONERI	3.912.488,97	1.491.730,56	5.404.219,53

PROVENTI	Istituzionale	Commerciale	Totale
CAP. 1 - TESSERAMENTO			
Adesioni	63.625,00		63.625,00
Tessere	640.778,45		640.778,45
Cedole	4.200,00		4.200,00
Integrazione assicurative	55.988,85		55.988,85
Bollini Agjs	177,00		177,00
Contributi da UISP Nazionale	8.860,17		8.860,17
Vendita licenze e cartellini tecnici	12.286,00		12.286,00
TOTALE	785.915,47	-	785.915,47
CAP. 2- ATTIVITA'			
Iscrizioni corsi avviamento	2.025.605,89		2.025.605,89
Quote partecipazione	16.475,40		16.475,40
Iscrizioni centri estivi	215.377,60		215.377,60
Quote iscrizioni corsi	115,00		115,00
Iscrizioni Giocagin	3.000,00		3.000,00
Iscrizioni campionati e gare	328.955,59	358,50	329.314,09
Iscrizioni corsi formazione	3.150,00		3.150,00
Rimborso costi per utilizzo impianti	34.616,00	480,81	35.096,81
Materiali tecnici	8.474,45		8.474,45
Multe e ammende	1.661,00		1.661,00
Tasse reclamo	75,00		75,00
Ristori per compensi			-
Vidimazioni tessere	2.581,00		2.581,00
Attività gruppi sportivi	14.374,00		14.374,00
Prestazioni di servizi		531.295,60	531.295,60
Ingressi e biglietteria		270.570,30	270.570,30
Varie	2.255,96		2.255,96
TOTALE	2.656.716,89	802.705,21	3.459.422,10
CAP. 3- COLLATERALI			
Rimborso spese condominiali	17.286,59		17.286,59
Merci c/vendita		7.043,91	7.043,91
Rivalsa spese			-
Noleggio impianti		57.418,43	57.418,43
Pubblicità		43.276,66	43.276,66
Corrispettivi bar-ristoro		25.601,82	25.601,82
Aggi		3.180,62	3.180,62
Recupero costi per cause legali	3.256,09		3.256,09
Canone affitto ramo d'azienda		80.000,03	80.000,03
Contributo da ICS		6.680,42	6.680,42
Merci c/rimanenze finali			-
Interessi attivi	46,61		46,61
Contributi da terzi	95.344,59	2.975,21	98.319,80
Contributi Comune	52.317,00		52.317,00
Contributi Provincia	412,00		412,00
Rimborso spese telefoniche			-
Proventi vari		29.968,09	29.968,09
Abbuoni-arrotondamenti attivi	7,55	2.483,58	2.491,13
Plusvalenze	50,00	30.539,98	30.589,98
Sopravvenienza attiva per Lavori Quarrata		522.077,47	522.077,47
Sopravvenienza attiva	8.940,79	28.321,49	37.262,28
TOTALE	177.661,22	839.567,71	1.017.228,93
TOTALE GENERALE PROVENTI	3.620.293,58	1.642.272,92	5.262.566,50
Risultato di gestione	- 292.195,39	150.542,36	- 141.653,03

UISP COMITATO DI FIRENZE

Rendiconto 2013 – Conto Patrimoniale modello ONLUS

ATTIVO	2013	2012
A) Quote associative ancora da versare		
B) Immobilizzazioni		
I - Immobilizzazioni Immateriali		
1) Costi ricerca, sviluppo e pubblicità		
2) diritti di brevetto industriale diritti di utilizzazione delle oper	34.814,44	49.330,87
3) spese manutenzioni da ammortizzare	1.792.305,38	
4) Altri oneri pluriennali		1.070.727,61
5) Altre		25.224,92
Totale	1.827.119,82	1.145.283,40
II - Immobilizzazioni materiali		
1) Terreni e fabbricati	2.034.094,59	2.102.782,24
2) Impianti e attrezzature	275.177,01	1.703.714,85
3) Altri beni		
4) Immobilizzazioni in corso e acconti		
Totale	2.309.271,60	3.806.497,09
III - Immobilizzazioni finanziarie		
1) Partecipazioni	188.219,78	197.448,72
2) Crediti	224.256,72	325.756,72
di cui esigibili entro l'esercizio		
3) Altri titoli	20.010,17	43.401,86
Totale	432.486,67	566.607,30
Totale immobilizzazioni	4.568.878,09	5.518.387,79
C) Attivo circolante		
I - Rimanenze		
1) materie prime, sussidiarie e di consumo		
2) prodotti in corso di lavorazione e semilavorati		
3) lavori in corso su ordinazione		
4) prodotti finiti e merci	2.848,22	2.282,27
5) acconti		
Totale	2.848,22	2.282,27
II - Crediti		
1) verso clienti	885.842,49	735.825,10
di cui esigibili oltre l'esercizio		
2) Crediti tributari	1.897,35	66.430,62
3) Imposte anticipate	16.913,00	17.317,00
4) Verso altri	485.816,14	491.944,99
di cui esigibili oltre l'esercizio		
Totale	1.390.468,98	1.311.517,71
III - Attività finanziarie non immobilizzate		
1) Partecipazioni		
2) altri titoli		
Totale	-	-
IV - Disponibilità liquide		
1) Depositi bancari e postali	54.552,47	89.196,50
2) Assegni	-	112,00
3) Denaro e valori in cassa	1.907,34	13.077,71
Totale	56.459,81	102.386,21
Totale attivo circolante	1.449.777,01	1.416.186,19
D) Ratei e risconti	49.965,39	55.224,69
Totale Attivo	6.068.620,49	6.989.798,67

PASSIVO	2013	2012
A) Patrimonio netto		
I - Fondo di dotazione dell'ente	-	-
II - Patrimonio vincolato		
1) Riserve statutarie		
2) Fondi vincolati per decisione degli organi istituzionali		
3) Fondi vincolati destinati da terzi		
Totale	-	-
III - Patrimonio libero		
1) Risultato gestionale esercizio in corso	- 141.653,03	- 520.029,76
2) Riserve accantonate negli esercizi precedenti	59.359,20	634.221,95
Totale	- 82.293,83	114.192,19
Totale Patrimonio netto	- 82.293,83	114.192,19
B) Fondi per rischi ed oneri		
1) Per trattamento di quiescenza e obblighi simili		
2) Per imposte		
3) altri	533.564,09	558.731,10
Totale Fondi per rischi e oneri	533.564,09	558.731,10
C) Trattamento di fine rapporto lavoro subordinato	184.031,91	168.167,40
D) Debiti		
1) Titoli di solidarietà ex art. 29 del D. Lgs. 460/97 di cui esigibili oltre l'esercizio	-	-
2) Debiti verso banche di cui esigibili oltre l'esercizio	3.109.403,59 2.520.253,89	3.122.083,58 2.727.498,93
3) Debiti verso altri finanziatori di cui esigibili oltre l'esercizio	412.440,40 360.400,00	504.400,35 360.000,00
4) Acconti di cui esigibili oltre l'esercizio	-	-
5) Debiti verso fornitori di cui esigibili oltre l'esercizio	1.419.522,54	1.642.046,77
6) Debiti tributari di cui esigibili oltre l'esercizio	127.053,42	105.866,85
7) Debiti verso istituti di previdenza e di sicurezza sociale di cui esigibili oltre l'esercizio	11.327,24	32.921,07
8) Altri debiti di cui esigibili oltre l'esercizio	284.444,52	318.940,97
Totale Debiti	5.364.191,71	5.726.259,59
E) Ratei e risconti	69.126,61	422.448,39
Totale Passivo	6.068.620,49	6.989.798,67
Conti d'ordine:		
- Relativi agli impegni		
- Relativi a garanzie e altri rischi in corso	37.500,00	37.500,00
- Relativi a beni di terzi presso l'ente		
- Relativi a beni propri presso terzi		

UISP COMITATO DI FIRENZE

Rendiconto 2013 – Conto Patrimoniale modello ONLUS

Per Macroclassi

ATTIVO	2013	2012
A) Quote associative ancora da versare		
B) Immobilizzazioni		
I - Immobilizzazioni Immateriali	1.827.119,82	1.145.283,40
II - Immobilizzazioni materiali	2.309.271,60	3.806.497,09
III - Immobilizzazioni finanziarie	432.486,67	566.607,30
Totale immobilizzazioni	4.568.878,09	5.518.387,79
C) Attivo circolante		
I - Rimanenze	2.848,22	2.282,27
II - Crediti	1.390.468,98	1.311.517,71
III - Attività finanziarie non immobilizzate	-	-
IV - Disponibilità liquide	56.459,81	102.386,21
Totale attivo circolante	1.449.777,01	1.416.186,19
D) Ratei e risconti	49.965,39	55.224,69
Totale Attivo	6.068.620,49	6.989.798,67
PASSIVO	2012	2012
A) Patrimonio netto		
I - Fondo di dotazione dell'ente	-	-
II - Patrimonio vincolato	-	-
III - Patrimonio libero	- 82.293,83	114.192,19
Totale Patrimonio netto	- 82.293,83	114.192,19
B) Fondi per rischi ed oneri	533.564,09	558.731,10
C) Trattamento di fine rapporto lavoro subordinato	184.031,91	168.167,40
D) Debiti	5.364.191,71	5.726.259,59
E) Ratei e risconti	69.126,61	422.448,39
Totale Passivo	6.068.620,49	6.989.798,67

Conti d'ordine:

- Relativi agli impegni		
- Relativi a garanzie e altri rischi in corso	37.500,00	37.500,00
- Relativi a beni di terzi presso l'ente		
- Relativi a beni propri presso terzi		

UISP COMITATO DI FIRENZE

Rendiconto 2013 – Conto Economico modello ONLUS

ONERI	2013	2012	2011
1) Tesseramento	330.188,24	328.791,62	292.034,33
2) Oneri da attività tipiche			
2.1 Acquisti	123.002,20	12.387,10	107.209,32
2.2 Servizi	303.342,41	350.355,29	391.411,16
2.3 Godimento beni di terzi	750.918,83	630.962,81	813.191,31
2.4 Personale	1.676.253,55	1.477.619,23	1.588.636,87
2.5 Ammortamenti	64.545,85	53.819,76	65.959,15
2.6 Oneri diversi di gestione	20.482,95	13.351,29	2.061,78
Totale	2.938.545,79	2.538.495,48	2.968.469,59
3) Oneri promozionali e di raccolta fondi			
3.1 Vivicittà	67.691,11	40.680,31	31.558,17
3.2 Giocagin	1.824,83	3.042,00	2.459,08
3.3 Bicincittà	306,17	2.844,28	962,24
3.4 Attività ordinaria di promozione	11.698,53	4.692,97	13.417,03
Totale	81.520,64	51.259,56	48.396,52
4) Oneri da attività accessorie			
4.1 Acquisti	26.029,03	123.580,89	35.038,03
4.2 Servizi	298.660,31	428.314,33	342.989,62
4.3 Godimento beni di terzi	11.386,48	22.816,35	11.700,00
4.4 Personale	361.155,11	523.309,73	423.548,97
4.5 Ammortamenti	124.497,62	135.321,89	111.159,77
4.6 Oneri diversi di gestione	277,13	19.736,70	36.998,89
Totale	822.005,68	1.253.079,89	961.435,28
5) Oneri finanziari e patrimoniali			
5.1 Su rapporti bancari	62.838,07	55.956,19	45.073,09
5.2 Su prestiti	73.089,02	76.687,13	62.129,23
5.3 Da patrimonio edilizio			
5.4 Da altri beni patrimoniali			
5.5 Oneri straordinari	576.761,63	509.825,09	293.671,00
Totale	712.688,72	642.468,41	400.873,32
6) Oneri di supporto generale			
6.1 Acquisti	46.458,49	114.707,59	22.367,18
6.2 Servizi	98.502,73	182.864,98	296.976,07
6.3 Godimento beni di terzi	85,00	1.303,00	-
6.4 Personale	257.297,42	238.076,97	269.276,51
6.5 Ammortamenti	108.476,82	131.558,74	110.876,25
6.6 Oneri diversi di gestione	8.450,00	4.397,38	19.493,07
Totale	519.270,46	672.908,66	718.989,08
Totale Oneri	5.404.219,53	5.487.003,62	5.390.198,12

PROVENTI E RICAVI	2013	2012	2011
1) Tesseramento	785.915,47	785.188,77	714.592,91
2) Proventi e ricavi da attività tipiche			
2.1 Da contributi su progetti	95.344,59	90.126,42	105.929,89
2.2 Da contratti con enti pubblici	52.729,00	82.525,00	77.604,05
2.3 Da soci ed associati	2.345.246,48	2.394.905,69	2.464.309,69
2.4 Da non soci			
2.5 Altri proventi e ricavi	11.204,30	47.628,96	58.947,05
Totale	2.504.524,37	2.615.186,07	2.706.790,68
3) Proventi da raccolta fondi			
3.1 Vivicittà	70.460,40	46.240,20	24.409,17
3.2 Giocagin	3.500,00	3.042,00	2.410,00
3.3 Bicincittà	500,00	397,00	105,00
3.4 Altri			
Totale	74.460,40	49.679,20	26.924,17
4) Proventi e ricavi da attività accessorie			
4.1 Da gestioni commerciali accessorie	982.663,74	669.727,77	346.187,52
4.2 Da contratti con enti pubblici	537.976,02	492.190,24	553.978,80
4.3 Da soci e associati	279.385,45	297.216,51	322.774,24
4.4 Da non soci	6.231,30	-	
4.5 Altri proventi e ricavi	60.773,16	2.886,22	13.261,71
4.6			
Totale	1.867.029,67	1.462.020,74	1.236.202,27
5) Proventi finanziari e patrimoniali			
5.1 Da rapporti bancari	46,61	66,09	83,14
5.2 Da altri investimenti finanziari			
5.3 Da patrimonio edilizio			
5.4 Da altri beni patrimoniali			
5.5 Proventi straordinari	30.589,98		
Totale	30.636,59	66,09	83,14
Totale Proventi	5.262.566,50	4.912.140,87	4.684.593,17
Risultato di esercizio	141.653,03	574.862,75	705.604,95
Totale a pareggio	5.404.219,53	5.487.003,62	5.390.198,12