

**UISP - Comitato di Firenze**



**R**

**Rendiconto 2014**

## **RELAZIONE DEL PRESIDENTE**

Cari Consiglieri,

il bilancio consuntivo che questa sera poniamo all'attenzione di questo Consiglio, presenta una perdita di esercizio di circa 40.000,00 € come del resto avevamo ipotizzato qualche mese fa in sede di discussione sull'andamento della stagione sportiva e di verifica di pre-consuntivo. La relazione della dott.ssa Chiarantini evidenzia le situazioni di maggior sofferenza ed anche quelle che in particolare, hanno determinato in quest'anno la negatività del bilancio. Non nuove, anche quest'ultime, che già ho avuto modo di segnalarvi lo scorso anno in sede di approvazione del bilancio consuntivo 2013 e che riguardano in primo luogo la partecipazione del Comitato nelle Società Iride con il Comune di Lastra a Signa e Vivi lo Sport con il Comune di Borgo San Lorenzo e del ruolo di gestori di impianti sportivi nei due comuni. In quell'occasione dicemmo che indiscutibilmente il 2014 doveva essere l'anno della chiarezza definitiva anche per il fatto che in precedenza eravamo vincolati da convenzioni o contratti di servizio. E difatti abbiamo lavorato in questo anno per portare a soluzione positiva le due situazioni. Quella più complicata è stata ed è sicuramente Vivi lo Sport, della quale evoluzione il Consiglio è stato costantemente informato. Dopo aver rasentato addirittura il fallimento della Società, adesso si è avviata una fase di possibile rilancio con una diversa organizzazione e modalità gestionale che di fatto accoglie le proposte che da almeno quattro anni avevamo avanzato ai Presidenti della Società che si sono succeduti e al Comune di Borgo San Lorenzo. Anche per questo abbiamo deciso di accogliere la proposta del liquidatore e del Comune, di farsi carico delle perdite complessive della Società (già iscritte a bilancio) allo scopo di revocare lo stato di liquidazione e riprendere da Gennaio 2015 con un nuovo piano industriale.

Anche per Iride sono state tracciate e chiarite con la nuova Amministrazione e con il nuovo c.d.a. della Società, le linee guida sulle quali sviluppare le attività e il nostro ruolo. In entrambi i casi dunque il lavoro svolto può far pronosticare che già dal prossimo anno potremmo registrare situazioni almeno di pareggio. Non sarà del tutto così, poiché presumo che ancora qualche assestamento sia necessario e non sia facile superare situazioni che si stavano consolidando in maniera negativa. Proprio per questo sarà necessario monitorare costantemente le situazioni e portare anche in corso di esercizio possibili correttivi.

La terza situazione che avevamo segnalato riguardava la lega Calcio. Da Settembre c'è un nuovo Presidente e soprattutto sono stati attuati quei provvedimenti che avevamo indicato come necessari. L'attività è ripartita con cautela verificando preventivamente e molto attentamente i costi, ma al tempo stesso con l'entusiasmo e la volontà di rilanciare anche nel nostro Comitato questa attività.

Non sono solo questi i punti difficili: la lettura del bilancio ne dà dimostrazione. Ci sono altre delegazioni in sofferenza il Valdarno, La Valdisieve, Sesto, l'area diritti sociali ecc... In alcuni casi sono stati attivati interventi tesi a riorganizzare, nella Direzione e nella gestione, le strutture. Occorre un forte impegno per individuare nuove opportunità sui territori che diano significato al lavoro di un'Associazione che affida allo sviluppo dello sport tutti i temi del sociale.

Ma il bilancio consuntivo non è fatto solo di numeri se pur importanti; è anche l'occasione dove si verifica quanto abbiamo fatto nell'anno di riferimento, quante delle nostre

previsioni si sono attuate, quali sono stati gli ostacoli, gli errori, le nuove opportunità che nel corso dell'anno abbiamo saputo cogliere.

Ognuno di voi saprà compiere questa analisi e questa riflessione che vi invito a condividere questa sera con tutto il Consiglio, affinché sia possibile trarne in ogni caso elementi positivi, di correzione o di stimolo per nuove idee ed iniziative.

In tal senso desidero sottolineare un paio di questioni lasciando al dibattito che seguirà affrontare tutti gli aspetti che riterrete opportuno approfondire.

Nel corso dell'anno a partire dalla primavera abbiamo messo in atto un progetto di formazione al quale hanno partecipato diversi Dirigenti, collaboratori e dipendenti. I vari temi affrontati avevano l'obiettivo di fornire a tutti quanti più strumenti possibili per migliorare la "qualità" del proprio ruolo e del proprio lavoro. Proseguiremo in questo lavoro che si affianca a quello della revisione organizzativa che procede con gradualità.

Nell'estate abbiamo promosso con il supporto organizzativo di Sicrea, "Moving Florence Festival" purtroppo subito interrotto per la tragedia che è successa.

Ho segnalato questi due fatti perché, da una parte dobbiamo sempre più essere in grado di andare oltre le nostre attività consuete e confrontarsi con nuovi soggetti e nuove opportunità e, di conseguenza, ritorna evidente che ciò può accadere se, dall'altra, saremo in grado di lavorare per accrescere le competenze e la qualità del nostro agire.

C'è un dato certamente importante, la crescita costante oramai da qualche anno del numero dei nostri soci. Dato importante ma non sufficiente se non si accompagna ad una costante iniziativa che parte, a mio avviso, dai presupposti di cui sopra.

Concludo non trascurando di ricordare, soprattutto a beneficio di coloro che non facevano parte del precedente Consiglio, che ancora oggi stiamo attuando quel piano di risanamento che approvammo all'inizio del 2011 le cui motivazioni portano nei nostri bilanci ancora le sue conseguenze.

E dunque, se i numeri anche di questo bilancio non premiano la nostra attività e il nostro impegno, invito tutti a guardare con ottimismo e ovviamente con altrettanta responsabilità il futuro.

Buon lavoro.

***Mauro Dugheri***

## **RELAZIONE**

### **Chi siamo**

La UISP – Unione Italiana Sport Per tutti – già denominata Unione Italiana Sport Popolare - Comitato di Firenze è stata fondata nel 1948 (atto notarile, numero repertorio 39964 raccolta n. 1695 archivio notarile distrettuale di Roma) con sede a Roma.

La UISP è riconosciuta dal Ministero dell'Interno con D.M. del 6 maggio 1989, come Ente avente finalità assistenziale nonché dal CONI con provvedimento del 24 giugno 1976 come Ente di Promozione Sportiva, in forza del D.P.R. n. 530 del 2 agosto 1974.

La UISP è membro ISCA (International Sport and Culture Association), CSIT (Confederation Sportive International du Travail), CESS (Confederation Européenne Sport Santé), FARE (Football Against Racism in Europe), TAFISA (Trim & Fitness International Sport for All Association) e della Federazione ARCI.

La UISP Comitato di Firenze è iscritta alla C.C.I.A.A al numero 94044500489 REA 557332.

La UISP Comitato di Firenze è iscritta al Registro Regionale delle Persone Giuridiche al n. 814.

La UISP Comitato di Firenze è iscritta alla Sezione “A” del Registro Regionale delle Associazioni di promozione sociale - articolazione provinciale di Firenze (ex L.R.T. 42/2002) per il settore di attività sportiva ricreativa con atto dirigenziale n. 3670 del 29/11/2004.

La UISP Comitato di Firenze è tra i soci fondatori della Associazione ARCI Servizio Civile di Firenze.

L'UISP è un'Associazione di oltre 1.327.000 soci e 17.850 sportive e circoli, divisa in 161 comitati Regionali e Territoriali ed in 25 leghe di attività che operano con la speranza e l'impegno di costruire il futuro dello SPORTPERTUTTI: il diritto alla pratica sportiva dei cittadini di ogni età. Oltre ogni barriera di classe, di sesso, di razza, di condizione fisica e senza nessun agonismo esasperato.

Lo *sportpertutti* interpreta un nuovo diritto di cittadinanza poiché appartiene alle “politiche della vita”, ci riconosciamo in una filosofia dell'inclusione dove la nostra proposta ridisegna ogni disciplina “a tua misura”, intorno al profilo di ciascuno, portando bene in luce la cultura dei diritti, dell'ambiente e della solidarietà. E' sempre più difficile però avere la possibilità di poter praticare un'attività sportiva come, quando e dove si vuole.

A questo proposito, a Firenze, la Uisp in questi anni ha avviato un percorso di confronto, di accreditamento e collaborazione con i soggetti istituzionali. Lo ha fatto attraverso un progressivo

radicamento sul territorio, sviluppando una politica di decentramento che ha portato all'esperienza delle Delegazioni di zona, e attraverso una forte attenzione, della propria Direzione e degli organismi dirigenti nella proposizione di politiche sportive più legate alle trasformazioni della società e dei suoi bisogni, nella ricerca di rapporti ad ampio spettro con le amministrazioni locali, nel confronto con temi che appaiono lontani da un'idea di sport tradizionale, disciplinare, ma che toccano le sensibilità ambientali, sociali, della solidarietà, di tutta quella parte del mondo associativo che rappresenta un soggetto capace di integrare e a volte sostituire le politiche sociali delle istituzioni locali. Un mondo associativo a cui la Uisp, oggi in particolar modo a Firenze, appartiene ancora prima che per volontà di identificazione, per un naturale approdo derivante dall'idea di sport a misura di cittadino che ha da tempo assunto a sua principale ragion d'essere.

Il versante associativo del nostro Comitato ha percorso strade di innovazione, di sperimentazione e contaminazione su temi generali. La nostra presenza all'interno del mondo del Terzo Settore ha acquistato in questi anni una particolare consistenza, abbiamo saputo ritagliarci spazi e riconoscimenti importanti come portatori di principi sportivi e di strumenti di integrazione e di benessere sociale.

Il Comitato è costituito da

### *Are*

Area Ambiente  
Area Anziani  
Area Diritti Sociali  
Area Formazione  
Area Giovani

### *Leghe*

Lega Atletica	Area neve
Lega Calcio	Lega Nuoto
Lega Ciclismo	Lega Pallavolo
Lega Danza	Lega Pallacanestro
Area Discipline orientali	Lega Pattinaggio
Lega Le Ginnastiche	Settore Pesca
Lega Giochi Tradizionali	Lega Scacchi
Lega Golf	Lega Sub
Coordinamento Motociclismo	Lega Tennis
Lega Montagna	Coordinamento vela

## *Delegazioni*

Firenze Q1  
Firenze Q2-Fiesole  
Firenze Q3  
Firenze Q4  
Firenze Q5  
Le Signe



Mugello  
Scandicci  
Sesto - Campi - Calenzano  
Valdarno  
Valdipesa  
Valdisieve

La UISP Comitato di Firenze è la realtà territoriale più consistente sul territorio nazionale.

Presenta innumerevoli esperienze nella gestione tecnica delle attività sportive in impianti natatori: il Centro Piscine del Mugello nel Comune di Borgo San Lorenzo, Le Pavoniere e la Costolina a Firenze e nel comune di Reggello. Inoltre, attualmente la Uisp gestisce, in compartecipazione con altre Associazioni, le piscine di Figline Valdarno, Scandicci e Sesto Fiorentino.

La UISP gestisce direttamente le palestre di Scandicci e di Signa e attraverso Iride S.r.l. gli impianti sportivi del Comune di Lastra a Signa.

Ancora è presente nelle gestioni di campi sportivi e campi di calcio a 5: nel comune di Firenze l'impianto "La Trave", nel comune di Scandicci un campo di calcetto adiacente alla palestra.

## Le Società partecipate e controllate

Il Comitato di Firenze, per poter meglio rispondere alle esigenze dei soci, attraverso lo svolgimento delle attività, ha costituito alcune società di capitali.

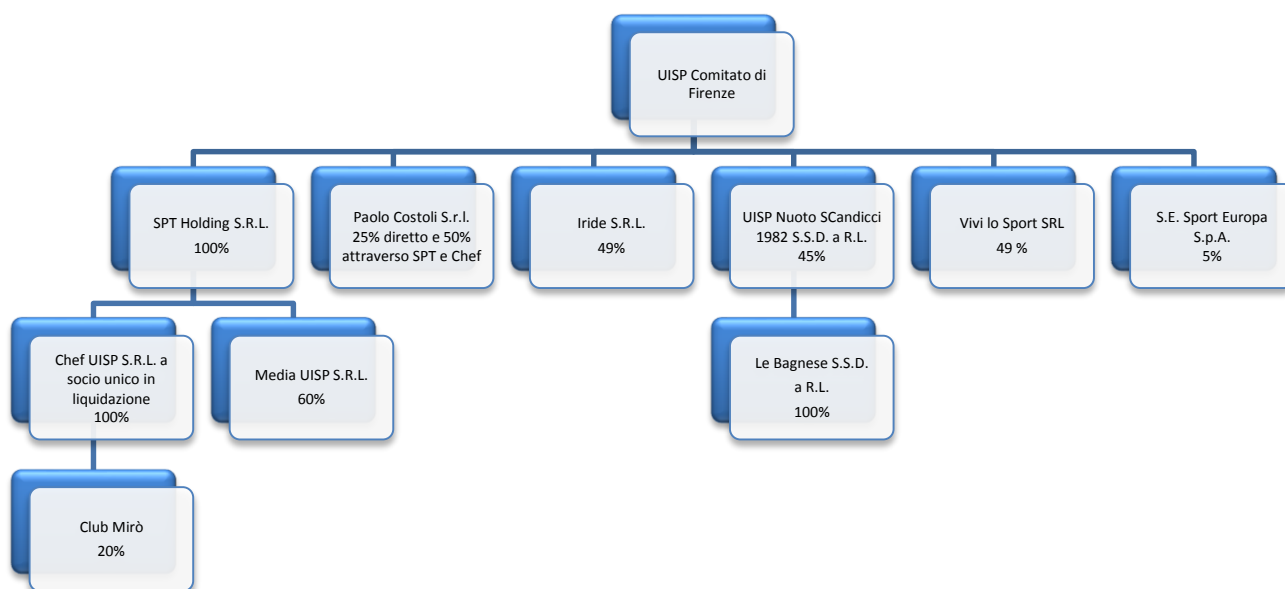

Il sistema aziende sopra illustrato ha visto l'avvio di un processo di riorganizzazione negli ultimi due anni che ha portato alla vendita, dismissioni o revisione di diverse società. Durante questo esercizio, in coerenza con quanto approvato nel Consiglio Direttivo del 18.1.2011:

- Chef UISP S.r.l. è in corso la liquidazione, per la chiusura il Comitato ha acceso un mutuo con la BCC del Mugello di € 225.000 in 7 anni e il cui costo verrà spalmato nei 7 anni di ammortamento.

## Trasparenza

I dati dei bilanci annuali, per correttezza e trasparenza di gestione sono riportati sul nostro sito internet a garanzia di tutti i soci che possono così avere accesso, in ogni momento, ad informazioni solitamente qualificate come riservate.

## **Il personale**

Il Comitato di Firenze, attualmente, ha 12 dipendenti, escluse le aziende.

I dipendenti a tempo determinato sono stati 106 e sono stati impiegati nella gestione dei centri estivi.

## **I collaboratori**

I collaboratori sportivi (Legge 344/2003) a cui il Comitato di Firenze corrisponde indennità e compensi sono stati nel periodo di riferimento 726 con un compenso medio annuo erogato di circa € 2.176,65.

I collaboratori occasionali sono stati 13.



## Il tesseramento

Nell'anno sportivo 2013/2014 abbiamo avuto 65.572 soci e 697 società sportive affiliate. Purtroppo siamo il secondo comitato d'Italia .

Il 29,26% dei soci della Toscana fa riferimento al Comitato di Firenze, con una incidenza del 7,29% sulla popolazione residente.

Va sottolineato che i "soci diretti" del Comitato per quest'anno sono aumentati di oltre 1.000 unità e ora pesano per il 23,45% del tesseramento totale; tale miglioramento è dovuto sostanzialmente alle ginnastiche che hanno avuto un aumento di 497 soci e al comparto natatorio che ha 350 nuovi soci, sono cresciuti anche i soci delle discipline orientali (+59) e della danza (+37). Abbiamo invece perso 109 soci non praticanti.

**Tabella Tesseramento totale**

	<b>2010</b>	<b>2011</b>	<b>2012</b>	<b>2013</b>	<b>2014</b>
Dirigente	3.133	3.047	3.174	3.252	3.285
Tessera Associativa	33.462	36.185	39.594	40.176	40.426
Giovane	16.665	18.489	19.410	19.454	20.065
Socio	2.043	2.216	2.314	2.210	1.796
<b>Totale</b>	<b>55.303</b>	<b>59.937</b>	<b>64.492</b>	<b>65.092</b>	<b>65.572</b>

**Tabella Tesseramento diretto UISP Firenze**

	<b>2010</b>	<b>2011</b>	<b>2012</b>	<b>2013</b>	<b>2014</b>
Dirigente	664	597	602	602	616
Tessera Associativa	7.215	9.663	9.173	9.194	9.831
Giovane	3.589	4.445	4.516	4.253	4.708
Socio	321	276	319	325	223
<b>Totale</b>	<b>11.789</b>	<b>14.981</b>	<b>14.610</b>	<b>14.374</b>	<b>15.378</b>

**Tabella Tesseramento Società Sportive**

	<b>2010</b>	<b>2011</b>	<b>2012</b>	<b>2013</b>	<b>2014</b>
Dirigente	2.469	2.450	2.572	2.650	2.669
Tessera Associativa	26.247	26.522	30.421	30.982	30.595
Giovane	13.076	14.044	14.894	15.201	15.357
Socio	1.722	1.940	1.995	1.885	1.573
<b>Totale</b>	<b>43.514</b>	<b>44.956</b>	<b>49.882</b>	<b>50.718</b>	<b>50.194</b>

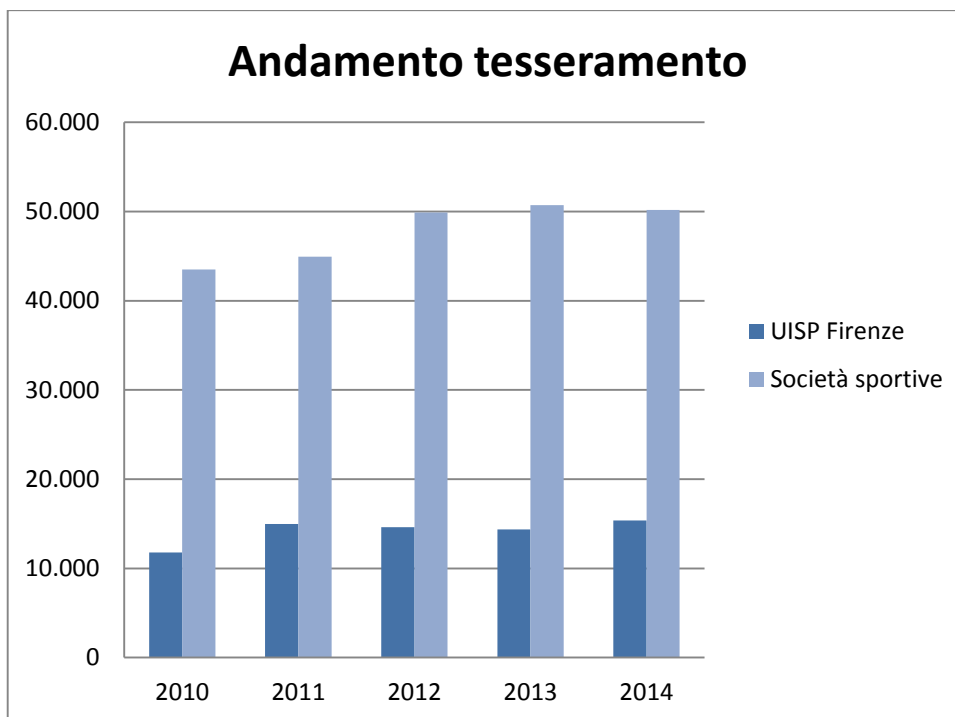

**Tabella Adesioni Società Sportive**

	2010	2011	2012	2013	2014
Monosportive	505	426	444	449	470
Polisportive	155	164	181	182	184
Appartenenza	28	34	44	44	43

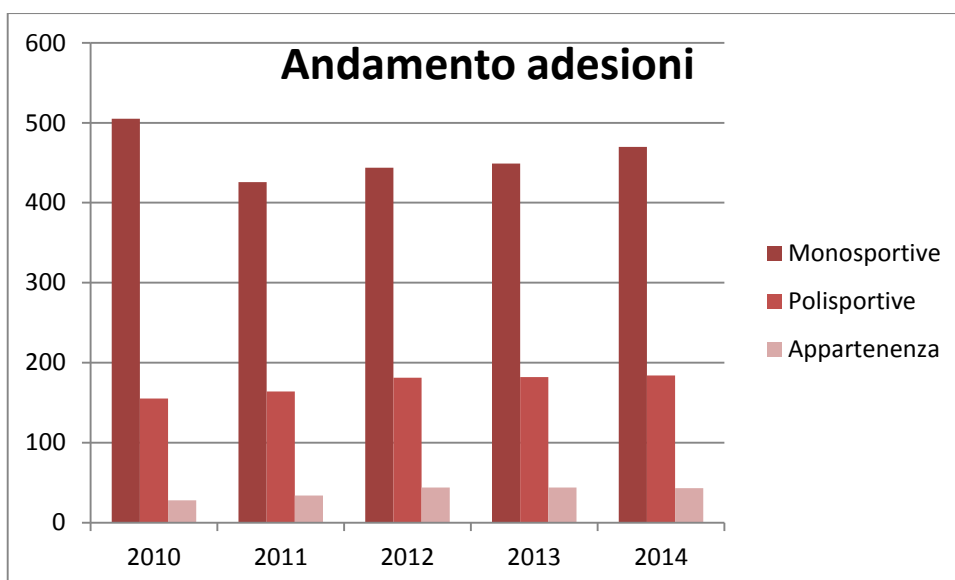

**Tabella Cedole alcolici**

	2010	2011	2012	2013	2014
Cedole alcolici	19	21	21	21	19

### Tabella Andamento Leghe

Anno Sportivo	2010	2011	2012	2013	2014
ACQUAVIVA	42	27	45	56	75
ATLETICA LEGGERA	2.717	2.707	2.829	3.235	3.410
ATLETICA PESANTE			13	24	32
ATTIVITA' EQUESTRI	266	336	295	239	234
ATTIVITA' PRIMI PASSI	58	60	91	107	95
ATTIVITA' SUBACQUEE	217	357	190	163	204
AUTOMOBILISMO	9	28	24	44	19
BASEBALL - SOFTBALL					1
BILIARDO	3		1		
BOCCE	96	53			
BODY BUILDING - MUSCOLAZIONE	730	1.076	1.073	773	884
CALCIO	3.780	3.426	3.187	2.772	2.801
CANOTTAGGIO	1	1	1		13
CENTRI - GIOCO, SPORT E AVVENTURA	707	2.700	1.942	1.476	1.579
CICLISMO	2.322	2.282	2.256	2.199	2.162
CRICKET			28		
DANZA	4.834	4.932	4.904	5.933	6.048
DISCIPLINE ORIENTALI	2.866	3.074	3.440	3.502	3.575
GIOCHI	768	698	795	950	1.252
GOLF	2	52	7	2	3
LE GINNASTICHE	6.608	7.076	8.132	8.778	9.441
MONTAGNA	2.116	2.361	2.377	2.282	2.668
MOTOCICLISMO	265	198	145	95	91
NEVE	770	649	475	833	605
NUOTO	12.307	15.017	19.830	19.073	18.666
NUOVE ATTIVITA'	2.239	765	2	53	108
PALLACANESTRO	377	441	444	388	334
PALLAMANO					15
PALLAVOLO	3.202	3.000	3.012	2.956	3.132
PATTINAGGIO	1.222	1.309	1.102	1.174	1.098
PERLAGRANDETA'	2.924	2.796	2.989	3.123	2.844
RUGBY		2	1		53
SCACCHI	1				
SOCIO NON PRATICANTE	2.531	2.722	2.789	2.692	2.241
SPORT GHIACCIO			1	18	45
TENNIS	1.186	1.631	1.997	2.093	1.821
VELA	127	157	73	59	23
<b>Totale</b>	<b>55.293</b>	<b>59.933</b>	<b>64.490</b>	<b>65.092</b>	<b>65.572</b>

Nell'anno 2014 si può vedere che c'è stato un grande incremento nelle attività dell'atletica, dei centri estivi, della danza, dei giochi, della ginnastica, e della montagna, che complessivamente hanno portato a un aumento di oltre 1.440 soci. Purtroppo il nuoto, la neve, il tennis e i soci non praticanti hanno perso in totale 1.350 soci.

## Tabella andamento tesseramento Delegazioni

Delegazione	2010	2011	2012	2013	2014
Sede Firenze	17.266	19.008	18.150	18.201	19.217
Delegazione Firenze Q1	1		3	-	
Delegazione Firenze Q2		3.013	3.972	3.988	4.287
Delegazione Firenze Q4	711	621	580	1.786	187
Delegazione Firenze Q5	5.353	6.414	6.638	5.718	7.471
Delegazione Le Signe	4.309	4.195	4.325	4.213	4.109
Delegazione Mugello	8.415	8.927	9.083	8.944	10.237
Delegazione Scandicci	4.965	4.807	8.281	9.096	9.097
Delegazione Sesto-Campi-Calenzano	5.130	5.276	5.490	5.185	4.672
Delegazione Valdarno	5.692	3.852	4.210	3.756	2.161
Delegazione Valdipesa	668	726	683	992	1.028
Delegazione Valdisieve	2.788	3.098	3.077	3.213	3.106
<b>Totale</b>	<b>55.298</b>	<b>59.937</b>	<b>64.492</b>	<b>65.092</b>	<b>65.572</b>

## Tabella andamento adesioni società sportive per Delegazioni

Delegazione	2010	2011	2012	2013	2014
Sede Firenze	230	226	268	249	251
Delegazione Firenze Q1	1	-	1	-	-
Delegazione Firenze Q4	17	13	11	26	1
Delegazione Firenze Q5	96	93	107	93	128
Delegazione Le Signe	46	43	42	31	29
Delegazione Mugello	95	111	91	125	133
Delegazione Scandicci	28	28	29	37	42
Delegazione Sesto Campi Calenzano	35	36	40	43	41
Delegazione Valdarno	78	38	42	32	30
Delegazione Valdipesa	5	5	4	9	10
Delegazione Valdisieve	29	31	34	30	32
<b>Totale</b>	<b>660</b>	<b>624</b>	<b>669</b>	<b>675</b>	<b>697</b>

## Tesserati diretti per Delegazione/Impianto

Delegazione	2010	2011	2012	2013	2014
Sede Firenze	2.510	2.714	2.684	2.616	2.780
Delegazione Firenze Q2		3.013	3.972	3.988	4.287
Delegazione Firenze Q4	1	81	85	85	185
Delegazione Firenze Q5	118	156	129	131	128
Delegazione Firenze Q5 - Piscina Liceo Lega Nuoto	580	930	1.022	955	320
Delegazione Le Signe	339	263	243	196	441
Delegazione Le Signe - Iride	1.696	1.656	1.749	1.730	1.829
Delegazione Mugello	1.698	1.571	1.471	1.257	1.771
delegazione Scandicci	3.215	2.991	1.719	1.814	2.022
Delegazione Sesto	29	22	12	74	15
Delegazione Valdarno	986	996	1.026	964	1016
Delegazione Valdipesa	288	298	281	312	366
Delegazione Valdisieve	322	282	214	250	218
<b>Totale</b>	<b>11.782</b>	<b>14.973</b>	<b>14.607</b>	<b>14.372</b>	<b>15.378</b>

## Tesserati diretti per Delegazione/Impianto

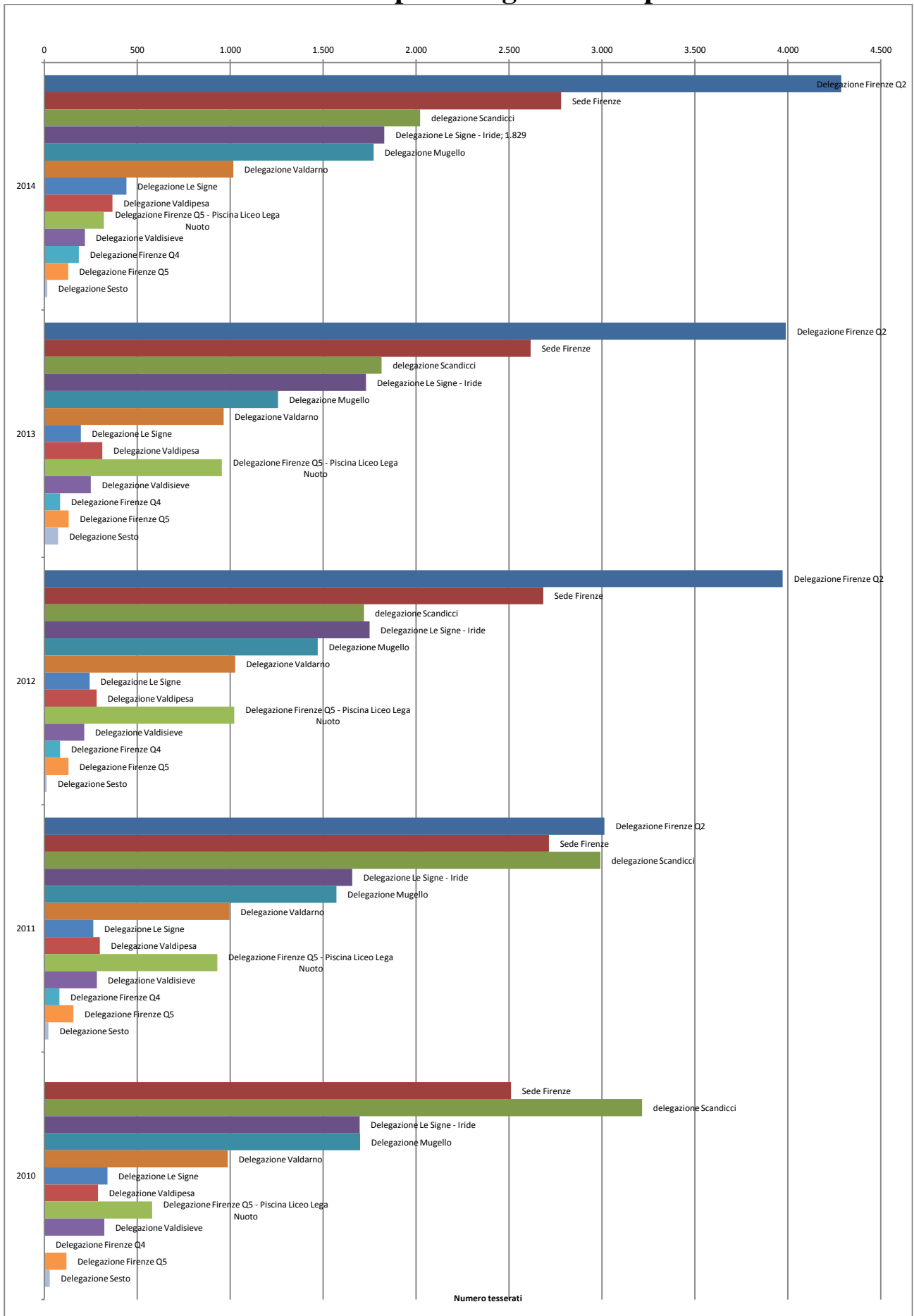

## Tabella rapporto soci con popolazione residente nella Provincia di Firenze

Comune	Popolazione residente al 31.12.2013	Soci 2014	% soci popolazione residente
BAGNO A RIPOLI	25.538	1.468	5,75%
BARBERINO DI MUGELLO	10.840	2.077	19,16%
BORGO SAN LORENZO	18.091	2.865	15,84%
CALENZANO	17.253	1.116	6,47%
CAMPI BISENZIO	45.279	1.384	3,06%
DICOMANO	5.642	656	11,63%
FIESOLE	14.098	1.010	7,16%
FIGLINE VALDARNO e INCISA IN VAL D'ARNO	23.666	1.568	6,63%
FIRENZE	377.207	22.445	5,95%
FIRENZUOLA	4.844	183	3,78%
GREVE IN CHIANTI	14.035	662	4,72%
IMPRUNETA	14.594	1.022	7,00%
LASTRA A SIGNA	19.722	2.509	12,72%
LONDA	1.845	156	8,46%
MARRADI	3.192	37	1,16%
PALAZZUOLO SUL SENIO	1.169	3	0,26%
PELAGO	7.682	447	5,82%
PONTASSIEVE	20.646	1.323	6,41%
REGGELLO	16.314	1.144	7,01%
RIGNANO SULL'ARNO	8.708	439	5,04%
RUFINA	7.469	643	8,61%
SAN CASCIANO IN VAL DI PESA	17.168	1.398	8,14%
SAN GODENZO	1.191	127	10,66%
SCANDICCI	50.416	6.212	12,32%
SCARPERIA e SAN PIERO A SIEVE	12.137	2.226	18,34%
SESTO FIORENTINO	49.093	3.615	7,36%
SIGNA	19.376	1.248	6,44%
TAVARNELLE VAL DI PESA	7.815	394	5,04%
VAGLIA	5.067	710	14,01%
VICCHIO	8.263	1.338	16,19%
<b>TOTALE</b>	<b>828.360</b>	<b>60.425</b>	<b>7,29%</b>

Facendo uno step al 30 novembre 2014 sull'andamento del tesseramento vediamo che siamo in aumento, tale andamento è dovuto a nuove società che abbiamo affiliato, a società che hanno anticipato il loro tesseramento nel nuoto e purtroppo a società che abbiamo perso e o che hanno fatto delle doppie affiliazioni e che quindi hanno diminuito il numero dei soci.

Per cui possiamo dire che siamo in linea con lo scorso anno.

Va sottolineato che il codice delle attività per la grande età è stato soppresso e che l'attività è stata inglobata nella lega le ginnastiche, pertanto il buon risultato non è veritiero.

<b>Anno Sportivo</b>			
<b>Lega</b>	<b>30/11/2014</b>	<b>30/11/2013</b>	<b>Totale</b>
ACQUAVIVA	14	13	1
ATLETICA LEGGERA	2.027	1.752	275
ATLETICA PESANTE	12	20	(8)
ATTIVITA' EQUESTRI	88	109	(21)
ATTIVITA' PRIMI PASSI	55	48	7
ATTIVITA' SUBACQUEE	79	80	(1)
AUTOMOBILISMO	2	2	-
BASEBALL - SOFTBALL	13		13
BODY BUILDING - MUSCOLAZIONE	626	491	135
CALCIO	1.825	1.953	(128)
CANOTTAGGIO	11	10	1
CENTRI - GIOCO, SPORT E AVVENTURA	93	77	16
CICLISMO	443	276	167
DANZA	4.196	4.007	189
DISCIPLINE ORIENTALI	2.530	2.308	222
GIOCHI	808	717	91
GOLF			-
LE GINNASTICHE	8.888	6.916	1.972
MONTAGNA	937	919	18
MOTOCICLISMO	9	11	(2)
NEVE	53	52	1
NUOTO	10.794	10.917	(123)
NUOVE ATTIVITA'	23	33	(10)
PALLACANESTRO	363	271	92
PALLAMANO		15	(15)
PALLAVOLO	2.304	2.458	(154)
PATTINAGGIO	708	666	42
PERLAGRANDETA'		2.156	(2.156)
RUGBY		36	(36)
SOCIO NON PRATICANTE	479	317	162
SPORT GHIACCIO	42	1	41
TENNIS	728	748	(20)
VELA	16	17	(1)
<b>Totale</b>	<b>38.166</b>	<b>37.396</b>	<b>770</b>

Guardando anche l'andamento delle attività dirette, si vede che l'attività natatoria è in aumento, e si riconferma che le attività degli anziani è stata inglobata in quella della ginnastica, pertanto questo comparto ha portato a una diminuzione complessiva dell'attività.

<b>Anno Sportivo</b>			
<b>Lega</b>	<b>2015</b>	<b>2014</b>	<b>Differenza</b>
ATLETICA LEGGERA	77	84	(7)
ATTIVITA' PRIMI PASSI	1	1	-
ATTIVITA' SUBACQUEE	1		1
BODY BUILDING - MUSCOLAZIONE	446	409	37
CALCIO	39	40	(1)
CENTRI - GIOCO, SPORT E AVVENTURA	61	54	7
CICLISMO	8	8	-
DANZA	54	129	(75)
DISCIPLINE ORIENTALI	246	316	(70)
GIOCHI	7	21	(14)
GOLF			-
LE GINNASTICHE	3.781	2.103	1.678
MONTAGNA	10	8	2
NEVE		1	(1)
NUOTO	4.674	4.358	316
PALLACANESTRO	20	21	(1)
PALLAVOLO	45	59	(14)
PERLAGRANDETA'		1.871	(1.871)
SOCIO NON PRATICANTE	62	63	(1)
TENNIS		1	(1)
<b>Totale</b>	<b>9.532</b>	<b>9.547</b>	<b>(15)</b>



# UISP COMITATO DI FIRENZE

## Rendiconto 2014

Il risultato di esercizio dell'anno sportivo 2014 presenta una perdita di € 40.989,45.

Il Bilancio di previsione che era stato approvato dal Consiglio Direttivo nella seduta del 23 luglio 2013 presentava un piccolo utile di € 2.135 che purtroppo non si è confermato nel corso dell'anno.

Guardando il risultato della gestione straordinaria si vede che c'è un disavanzo di gestione di € 24.666,02 pari a oltre il 60% della perdita totale. È da sottolineare altresì che anche quest'anno è stato effettuato l'accantonamento al Fondo Rischi Palazzina di € 20.000. I costi per la chiusura dei lavori di Quarrata hanno portato altri € 25.195,70 di costi per professionisti e legali.

Prendendo quindi i soli dati relativi al nostro core business **l'utile della gestione ordinaria** è stato pari a € **28.872,27**.

Sul risultato hanno pesato la perdita delle società controllate e collegate per € 19.505,77 e l'accantonamento di € 9.807 fatto a copertura del finanziamento acceso dal Comitato per la chiusura della Chef UISP.

Ci sono comunque dei costi alti relativi agli oneri di finanziamento, per abbassare questi oneri ci siamo attivati per rientrare dalle aperture di conto corrente trasformandole in mutui, in modo che non vengano pagati solo interessi, ma si abbatta anche la quota capitale.

Guardando invece i risultati delle attività, ci sono stati dei settori che hanno avuto un andamento negativo: Lega Calcio, Piscina Costolina, Delegazione Q4, Le Signe, Mugello, Scandicci, Valdarno e Valdisieve. Analizziamole singolarmente.

### **Lega Calcio**

Nel settembre 2012 la Lega ha preso in gestione un impianto di calcio a 7, l'attività non è riuscita a coprire i costi e hanno portato al disavanzo 2013 che si è riconfermato anche nel 2014.

I provvedimenti presi sulla gestione di questa lega sono stati diversi:

- nell'anno sportivo 2015 sono stati rinnovati gli organismi dirigenti
- entrambi gli impianti che gestivamo su Firenze sono stati abbandonati e nel campionato 2014/2015 abbiamo ripiegato l'attività su un campo di calcio a 5 su Scandicci che ha costi molto più bassi.
- è stata posta particolare attenzione alla riscossione di tutte le quote gara.

I dati sull'andamento 2015 sono incoraggianti.

### **Delegazione Q2-Fiesole**

La grossa differenza rispetto all'anno precedente riguarda le quote di iscrizione che sono molto diminuite. Le motivazioni sono diverse una riguarda un impianto vicino che ha riaperto, e che aveva fatto impennare le iscrizioni in piscina nel 2013. L'altra è che nel mese di settembre 2013 l'area antistante l'entrata della piscina è stata la sede del villaggio del mondiale di ciclismo e questo ha portato a una fortissima diminuzione delle iscrizioni nel primo turno che è sicuramente uno dei più importanti.

Nel 2015 l'andamento delle iscrizioni è migliorato.

### **Delegazione Q4**

La gestione della delegazione come punto di servizio in Firenze ha portato a una perdita di € 14.407 per questo motivo a luglio è stato deciso che la sede sarebbe stata chiusa, mantenendo però la presenza politica sul quartiere 4 con un nuovo Delegato.

### **Delegazione Le Signe**

La gestione dell'impianto di Signa ha portato a una perdita di € 4.623,41 e considerando che il primo mese di attività è stata fatta promozione per il rilancio della palestra il risultato è abbastanza buono. Sono stati anche riallacciati buoni rapporti sia con l'Amministrazione Comunale che con le società sportive del territorio.

A Lastra a Signa il risultato negativo di € 4.486,03 è dovuto alla stagione avversa in piscina.

### **Delegazione Mugello**

Il cambiamento alla direzione delle attività dell'impianto non ha centrato l'obiettivo che ci eravamo dati nelle iscrizioni, anche per il fatto che il nuovo accordo anziché a Settembre 2013 è partito a Gennaio 2014 e quindi non siamo riusciti a cambiare totalmente la programmazione.

Le perdite derivano dai costi del canone di affitto dell'impianto aumentati in virtù del nuovo contratto transitorio (che scade il 31 Dicembre p.v.) e dalla perdita della Vivi lo Sport di nostra competenza.

Adesso dopo la messa in liquidazione, c'è l'ipotesi di revocare tale stato e di riprendere sulla base di un nuovo piano industriale che garantisca alla Uisp il pareggio nella gestione delle attività.

### **Delegazione Scandicci**

La perdita presente in bilancio deriva dagli oneri derivanti dalla chiusura del rapporto di lavoro con una dipendente al 31.12.2013 per la piscina Le Bagnese distaccata alla UISP Nuoto Scandicci. Tale costo non sarà più presente nei prossimi bilanci.

### **Delegazione Valdarno**

La gestione della Delegazione è stata anche quest'anno deficitaria, confermando le previsioni anche se con volumi di attività più bassi.

Occorre individuare nuove strategie e opportunità che estendano l'attività e portino in equilibrio i conti.

### **Delegazione Valdisieve**

L'attività ha portato a un deficit di gestione di € 11.015 dovuto a una conferma dei costi di gestione, ma con una diminuzione forte delle iscrizioni alle attività.

Vale lo stesso discorso fatto per la delegazione del Valdarno.

Ci sono anche delle note positive.

**Area Anziani, Area Giovani e Delegazione Q1** che hanno avuto una gestione fortemente positiva.

### **Facendo il punto sulle cause legali in corso**

#### **La Palazzina – Nuova sede**

E' tutt'ora pendente il ricorso al TAR avverso il provvedimento di decadenza della DIA del quale non abbiamo ancora notizie.

Il fondo rischi creato lo scorso anno è stato incrementato di € 20.000 e le spese per cause legali sono state messe a costo anche nel 2014.

#### **Impianto di Quarrata**

Il contratto con il Comune di Quarrata è stato rescisso lo scorso anno, tuttavia ancora la situazione non è ancora definita.

Sono state chiuse le pendenze con quasi tutti i progettisti.

Il Comune, con il quale non è stato possibile avviare alcuna trattativa, ha richiesto l'escussione della fidejussione sulla quale dovrà pronunciarsi il tribunale.

Sono poi pendenti due cause di lavoro attivate da altrettante dipendenti.

## **Le Società**

In relazione al piano approvato dal Consiglio del 18.1.2011 si da conto dello stato dell'arte della situazione delle società commerciali controllate dal Comitato.

### **SPT Holding S.r.l. a socio unico**

E' stato portato il valore della partecipazione al Patrimonio netto.

Nel piano di cui sopra era stata prospettata la messa in liquidazione della società: tale scelta non si è ancora realizzata nonostante la Direzione abbia espresso parere favorevole, per la necessità di mettere a regime le procedure necessarie.

### **Chef UISP S.r.l. a socio unico in liquidazione**

La società è stata messa in liquidazione in data 1.6.2012 ed è tutt'ora in corso la liquidazione.

**Collegio Sindacale Regione Toscana**  
**Relazione di accompagnamento al Bilancio** (ex art. 16 lett. C Regolamento nazionale)  
**Comitato Territoriale di FIRENZE - bilancio chiuso al 31 agosto 2014**

Signori,  
abbiamo esaminato il progetto di bilancio d'esercizio al 31/08/2014 redatto ai sensi di legge e da questi comunicato al Collegio Sindacale Regione Toscana unitamente alla relazione sulla gestione.  
La responsabilità della redazione del bilancio compete all'organo amministrativo mentre è nostra la responsabilità del giudizio professionale espresso sul bilancio e basato sulla revisione contabile.  
Il Bilancio che viene sottoposto ad approvazione risulta redatto in forma Sintetica: Situazione Patrimoniale – Conto Economico oltre la relazione al bilancio consuntivo e comparazioni.  
Lo stato patrimoniale evidenzia una PERDITA d'esercizio di Euro 40.989,45 e si riassume nei seguenti valori:

Attività	Euro	8.161.979,59.
Passività	Euro	8.202.969,04.
Nelle passività si evidenzia un patrimonio netto	Euro	82.293,83.
<b>negativo pari a</b>		
<b>Perdita dell'esercizio</b>	<b>Euro</b>	<b>40.989,45.</b>
<b>È da evidenziare negli ultimi anni perdite pari ad</b>	<b>Euro</b>	<b>462.293,83.</b>

Il conto economico presenta, in sintesi, i seguenti valori:

A) Proventi	4.735.560,14
B) Oneri	- 4.535.664,99
Differenza tra proventi ed oneri	199.895,15
C) Proventi ed Oneri Finanziari	- 100.475,33
E) Proventi ed Oneri Straordinari	- 118.593,27
Risultato prima delle imposte	- 19.173,45
Imposte dell'esercizio	- 21.816,00
Utile	- 40.989,45

Il procedimento di revisione ha comportato l'esame, sulla base di verifiche a campione, degli elementi probativi a supporto dei saldi e delle informazioni contenuti nel bilancio, nonché la valutazione dell'adeguatezza e della correttezza dei criteri contabili utilizzati e della ragionevolezza delle stime effettuate dagli amministratori.

Riteniamo che il lavoro svolto dal Collegio Sindacale Regionale, ai sensi e nel rispetto di quanto previsto all'art.16 co. 7 dello Statuto Nazionale ed i conformità con i criteri prescritti all'art. 57 co. 11 del Regolamento Nazionale, consistente in verifiche dell'assetto organizzativo e contabile del Comitato Territoriale attraverso l'esame dei documenti svolto presso la sede del Collegio Regionale, fornisca una ragionevole base per l'espressione del nostro giudizio professionale.

La revisione è stata pianificata e svolta al fine di acquisire ogni elemento necessario per accertare se il bilancio d'esercizio sia viziato da errori significativi e se risulti, nel suo complesso, attendibile.

Nel corso dell'esercizio non risultano pervenute al Collegio Sindacale Regionale denunce ai sensi dell'articolo 2408 Codice Civile così come non risultano pervenuti esposti.

Abbiamo vigilato sull'osservanza della legge e dell'atto costitutivo e sul rispetto dei principi di corretta amministrazione.

Nel corso dell'annata sociale 2013-2014 non abbiamo partecipato alle riunioni degli organi collegiali del Comitato Territoriale, come peraltro ammesso dalle Linee guida del Collegio Nazionale dei Revisori Contabili essendo Collegio del Regionale, abbiamo comunque richiesto in visione ed esaminato gli atti relativi a tutte le riunioni che si sono tenute.

Nel corso dell'esercizio, nel rispetto delle previsioni statutarie, abbiamo raccolto documenti ed informazioni in modo accentrato, così come previsto dall'art. 57 co. 11 del Regolamento Nazionale e dalla Linee guida sopra accennate, condividendole, in modo da agevolare il lavoro del Collegio, anche in via telematica, il tutto nel rispetto delle norme sulla privacy, abbiamo effettuato più sopralluoghi verbalizzando ogni rilievo riscontrato.

Il Collegio Sindacale Regionale ritiene che seppur il sopramenzionato bilancio corrisponda alle risultanze dei libri e delle scritture contabili sia necessario effettuare una serie di rilievi in merito alle risultanze in esso espresse.

Tali rilievi risultavano peraltro già evidenti nei due verbali di sopralluogo redatti dal Collegio medesimo e relativi alle verifiche del 24 settembre e 28 novembre 2014 a cui per completezza di esposizione si rimanda.

Il collegio a seguito di quanto emergente dalle verifiche di cui sopra e dall'analisi dei documenti componenti il bilancio del presente esercizio, raccomanda che le risultanze di bilancio possano essere oggetto di accurata valutazione ed eventuale, se necessaria, revisione da parte del Consiglio Direttivo e del Responsabile Amministrativo in special modo in relazione alle voci riguardanti quanto di seguito:

- valore delle partecipazioni detenute in altre società;
- contenzioso esistente sull'immobile di proprietà
- debiti e crediti verso le società partecipate.

Appare inoltre evidente ed oggetto di attenzione l'alta esposizione bancaria (scoperti di conto oltre 482.000 euro) del Comitato.

Il collegio, per tutto quanto sopra, ritiene opportuno suggerire l'adozione di un efficace piano di rientro sul patrimonio negativo degli sviluppi del quale chiede di essere costantemente informato.

Firenze, 9 dicembre 2014

Il Collegio Sindacale della Regione Toscana



# UISP COMITATO DI FIRENZE

## Rendiconto 2014 – Conto Patrimoniale

Attività	Importo	Passività	Importo
<b>Immobilizzazioni</b>	<b>6.986.521,13</b>	<b>F. di amm.to Immbilizzazioni</b>	<b>3.010.476,95</b>
Software	22.639,07		
Impianti Direzione Generale	154.162,65	F.do amm.to Impianti Direzione Generale	143.713,29
Lavori Mugello	302.508,10	F.do amm.to Lavori Mugello	302.508,10
Illuminazione Trave	54.463,78	F.do amm.to Illuminazione Trave	47.348,98
Lavori Scandicci	801.839,84	F.do amm.to Lavori Scandicci	485.229,26
Lavori Signa	149.305,99	F.do amm.to Lavori Signa	146.601,70
Impianti Scandicci	38.812,62	F.do amm.to Impianti Scandicci	42.320,41
Lavori Piscina Scandicci	5.120,00	F.do Amm.to Lavori Piscina Scandicci	5.120,00
Attrezzature Anziani	16.131,13	F.do amm.to Attrezzature Anziani	15.876,15
Attrezzature Direzione Generale	114.767,80	F.do amm.to Attrezzature Direzione Generale	108.293,43
Attrezzature La Trave	7.601,61	F.do amm.to Attrezzature Trave	3.657,85
Attrezzature Mugello	144.973,84	F.do amm.to Attrezzature Mugello	141.584,42
Attrezzature Scandicci	138.918,03	F.do amm.to Attrezzature Scandicci	130.005,42
Attrezzature Valdarno	23.210,03	F.do amm.to Attrezzature Valdarno	22.689,12
Attrezzature Campo calcetto Borgo	7.450,94	F.do Amm.to Attrezzature Campo Calcetto Borgo	7.450,95
Attrezzature Palestra Signa	8.546,36	F.do Amm.to Attrezzature Palestra Signa	6.981,09
Attrezzature Area Giovani	774,70	F.do amm.to Attrezzature Area Giovani	154,94
Immobili Direzione Generale	2.289.588,34	F.do amm.to immobili Direzione Generale	324.181,40
Arredi Direzione Generale	60.765,90	F.do amm.to Arredi Direzione Generale	48.702,18
Attrezzature Piscina Reggello	1.004,86	F.do Amm.to Attrezzature Piscina Reggello	803,88
Campo Calcetto Scandicci	23.949,61	F.do Amm.to Calcetto Scandicci	12.134,41
Attrezzature Piscina Liceo L. da Vinci	12.462,07	F.do Amm.to Attrezzature Piscina Liceo L. da Vinci	12.462,07
Attrezzatur piscina Le Bagnese	19.034,07	F.do Amm.to Attrezzature Piscina Le Bagnese	19.034,07
Attrezzature Iride	4.056,49	F.do Amm.to Attrezzature Iride	4.056,46
Attrezzature q 3	13.368,32	F.do Amm.to Attrezzature Q 3	9.169,13
attrezzature lega calcio	699,62	fondo amm.to attrezzature calcio	349,80
Attrezzature Valdisieve	2.068,80	Fondo Amm.to Attrezzature Valdisieve	1.546,08
Attrezzature lega Nuoto	1.197,60	Fondo Amm.to Attrezzature Lega Nuoto	1.197,60
Lavori sede Valdarno	16.069,64	F.do Amm.to Lavori sede Valdarno	15.488,84
Attrezzature Piscina costolina	9.372,26	F.do Amm.to Attrezzature Piscina Costolina	7.497,80
Attrezzature Del. Sesto	991,00	F.do Amm.to Attrezzature Del. Sesto	792,80
Lavori Impianti sportivi La Trave	10.878,37	F.do Amm.to Lavori Impianto La Trave	7.915,34
Attrezzature Palestra Renai	6.000,00	Fondo Amm.to Attrezzature Palestra Renai	4.800,00
Attrezzature Lega Pallavolo	880,63	F.do amm.to Attrezzature Lega Pallavolo	176,13
Impianti Pavoniere	21.573,00	F.do amm.to Impianti Pavoniere	2.173,63
Impianti La Trave	4.447,00	F.do amm.to Impianti La Trave	4.447,00
Automezzi Trave	446,90	F.do amm.to Automezzi La Trave	446,90
Attrezzature Trave	16.760,32	F.do amm.to Attrezzature La Trave	16.760,32
Attrezzature Pavoniere	141.403,06	F.do amm.to Attrezzature Pavoniere	14.299,02
Attrezzature Direzione Generale	7.680,07	F.do amm.to Attrezzature Direzione Generale	7.199,67
Attrezzature Reggello	3.224,40	F.do amm.to Attrezzature Reggello	1.932,33
Attrezzature Lega Atletica	260,05	F.do amm.to Attrezzature Lega Atletica	260,05
Attrezzature Costolina	11.000,00	F.do amm.to Attrezzature Costolina	7.617,50
Arredi Pavoniere	26.977,00	F.do amm.to Arredi Pavoniere	965,40
Arredi Direzione Generale	1.695,75	F.do amm.to Arredi Direzione Generale	1.695,75
Costruzioni Leggere Pavoniere	735,00	F.do amm.to Costruzioni leggere Pavoniere	673,63
Costruzioni leggere Reggello	1.965,00	F.do amm.to Costruzioni leggere Reggello	294,75
Macchine ufficio Trave	3.312,00	F.do Amm.to Macchine Ufficio Trave	3.312,00
Macchine ufficio Direzione Generale	3.138,25	F.do Amm.to Macchine Ufficio Direzione Generale	2.992,50
Macchine ufficio Lega Atletica	399,90	F.do Amm.to Macchine Ufficio Lega Atletica	399,90
Macchine ufficio Pavoniere	700,00		-
Macchine ufficio Costolina	450,00	F.do Amm.to Macchine Ufficio Costolina	225,00
Macchine ufficio Reggello	385,00	F.do Amm.to Macchine Ufficio Reggello	360,50
Lavori su beni di terzi Trave	163.789,93	F.do amm.to Lavori su beni di terzi Trave	162.127,36
Lavori su beni di terzi Pavoniere	1.898.897,38	F.do amm.to Lavori su beni di terzi Pavoniere	618.294,05
Lavori su beni di terzi Direzione Generale	15.963,29	F.do amm.to Lavori su beni di terzi Direzione Generale	15.963,29
Lavori su beni di terzi Reggello	160.931,76	F.do amm.to Lavori su beni di terzi Reggello	65.935,96
Costi impianto Pavoniere	6.772,00	F.do amm.to Costi Impianto Pavoniere	2.257,34
Caparra Circolo Scandicci per acquisto Palestra	30.000,00		-
<b>Immobilizzazioni Finanziarie</b>	<b>667.286,40</b>	<b>Patrimonio Sociale</b>	<b>- 82.293,83</b>
Partecipazione Sport Europa	6.000,20	Avanzo anni precedenti	- 462.293,83
Partecipazione Banca Etica	2.582,28	Patrimonio netto da donazione sede	380.000,00
Partecipazione Vivi lo Sport Srl	5.800,62	Trattamento Fine Rapporto	170.344,96
Partecipazione SPT Holding SPA	87.446,00	F.do acc.to T.F.R.	170.344,96
Partecipazione Paolo Costoli Srl	37.500,00	<b>Debiti Finanziari</b>	<b>2.648.124,38</b>
Prestito Paolo Costoli SRL	34.975,90	Cauzioni passive Lega Calcio	6.513,00
Partecipazione Iride SRL	7.591,91	Cauzioni passive Lega Basket	6.884,50
Prestito SPT Holding srl per fin. Paolo Costoli SRL	69.951,82	Cauzioni passive Lega Calcio Valdarno	6.965,00
Prestito SPT Holding per fin. Chef UISP SRL	135.829,00	Cauzioni tessere Piscina Costoli	9.900,40
Prestito SPT per chiusura CHEF con mutuo BCC Mugello	223.000,00	Quote a sostegno famiglia Pacini	368,47
Prestito SPT Holding per fin SPT	27.240,00	MPS Ag. 21 c/anticipi su fatture	99.923,60
Prestito Spt per liquidazione UISP Servizi e Progetti	3.500,00	I.c.s. Scandicci	190.046,22
Partecipazione UISP Nuoto Scandicci S.S.D. a R.L.	4.500,00	Mutui Passivi ICS Pavoniere	1.266.185,75



Partecipazione Cooperativa utenti telefonici	25,00	Mutuo BCC Mugello	215.192,20
Depositi cauzionali	6.004,00	Mutuo BCC Signa	724.049,66
Deposito cauzionale C.d.P. Il Ponte	10.197,09	Mutuo Passivo BCC Valdarno per Piscina Reggello	122.095,58
Depositi cauzionali	5.142,58	Erario conto IVA	59.267,75
<b>Crediti</b>	<b>653.536,27</b>	IVA c/liquidazione	22.431,47
Crediti verso società sportive	10.922,36	IVA a debito in sospensione d'imposta	36.836,28
Crediti verso clienti	452.461,73	Fornitori	1.341.856,59
Fatture da emettere	120.814,04	Debiti verso fornitori	1.031.571,41
F.do svalutazione crediti	- 3.011,46	Fatture da ricevere	310.285,18
Crediti Diversi	649,60	Debiti Diversi	659.163,56
Crediti v/Gestfood medio- lungo termine	62.400,00	Debiti v/Collaboratori e professionisti	11.981,70
Crediti verso società partecipate	9.300,00	Debiti diversi	182.437,03
<b>Crediti Diversi</b>	<b>158.006,84</b>	Debiti verso UISP Nazionale	360.000,00
Crediti Diversi	71.394,47	Debiti v/società sportive	1.398,85
Crediti v/UISP Regionale	20.376,63	Debiti verso Dipendenti e Collaboratori coordinati	102.215,95
Crediti v/G.E.S.P.	10.498,82	Cedente Bar Borgo	1.130,03
Crediti v/ UISP Nazionale	4.800,00	Debiti v/ Erario - Ist. Previd.	41.816,78
Crediti v/Provincia Firenze	9.755,64	Debiti per imposta sostitutiva TFR	14,36
crediti V/ Minimoto Racing	10.250,00	Debiti per INPS-INAIL-ENPALS Dipend., profess.,collab.	5.511,49
Crediti v/UISP Regionale per Tesseramento	676,15	Debiti verso ENPALS	785,20
Crediti V/UISP Nazionale per tesseramento	1.161,27	Debiti verso INPS	3.355,82
Caparra a fornitori	3.641,52	Erario Addizionale Comunale	171,90
Credito v/ ASD Sesto Calcio 2010	25.452,34	Erario Addizionale Regionale	782,33
<b>Crediti verso Erario</b>	<b>29.079,30</b>	Erario IRAP	18.964,00
Erario c/acc. IRES	2.923,30	Erario IRES	2.852,00
Erario c/acc. IRAP	21.381,50	Erario R/A Collaboratori e professionisti	3.998,37
Erario c/crediti da compensare	240,00	Erario rit. fisc. dipendenti	5.381,31
Crediti v/erario per liquidazione UISP Firenze SRL	1.580,00	Risconti passivi	114.447,20
Crediti per R/A da recuperare	2.954,50	Risconti passivi per incassi anticipati	24.803,44
<b>Risconti per Tesseramento anticipato</b>	<b>25.837,14</b>	Risconto per incasso ant.affitto locali Via Bocchi 26	52.500,00
Risconti per acquisto adesioni anno successivo	5.032,80	Ratei passivi	37.143,76
Risconto per acquisto tessere anno successivo	20.437,10	Fondo rischi	239.764,70
Risconto per acquisto Integrazioni anno successivo	367,24	F.do rischi ripiano perdite soc. controllate SPT Holding SRL	135.829,00
<b>Attività Finanziarie</b>	<b>- 447.900,41</b>	F. Per palazzina	80.000,00
Cassa contanti	4.989,49	F.do Rischi per perdita Cap. Soc. SPT Holding	14.128,70
C/C Postale	835,38	F.do Rischi per perd.prest SPT per CHEF mutuo BCC Mugello	9.807,00
BCC Signa C/C 33768	697,85		
MPS c/c 632376 AG 36 Firenze	- 199.471,86		
Conto corrente Postale per Andrea P.	652,80		
Crf c/c 16721 Sede Firenze	- 49.169,40		
MPS c/c 2896 AG 21	- 233.909,26		
Banca Prossima c/c 1000/14106	19.742,73		
BCC Vignole c/c 15462	106,82		
BCC Valdarno Fiorentino c/c 6045	6.217,74		
BCC Mugello c/c 64212/95	1.407,30		
<b>Risconti per costi anticipati</b>	<b>89.612,92</b>		
Risconti per Costi Anticipati	47.511,88		
Risconti attivi per interessi mutuo anticipati	14.395,23		
Risconti per costi anticipati Piscina Costoli	1.879,06		
Risconti attivi per costi anticipati	20.807,27		
Ratei attivi	5.019,48		
<b>TOTALE ATTIVITA'</b>	<b>8.161.979,59</b>		
<b>RISULTATO DI ESERCIZIO</b>	<b>40.989,45</b>		
<b>TOTALE A PAREGGIO</b>	<b>8.202.969,04</b>	<b>TOTALE PASSIVITA'</b>	<b>8.202.969,04</b>

# UISP COMITATO DI FIRENZE

## Rendiconto 2014 – Conto Economico

Oneri	Importo	Proventi	Importo
Oneri	4.803.262,87	Proventi	4.762.273,42
<b>Costi Tesseramento</b>	<b>336.844,51</b>	<b>Ricavi Tesseramento</b>	<b>812.570,19</b>
Acquisto Adesioni	43.955,48	Vendita Adesioni	70.078,50
Acquisto Tessere	234.666,27	Vendita Tessere	669.186,55
Acquisto Integrazioni assicurative	44.171,16	Integrazioni Assicurative	47.665,00
Acquisto Cedole	2.000,00	Vendita Bollini Agis	225,00
Acquisto Bollini AGIS	175,60	Vendita Cedole	3.600,00
Restituzione tessere anno in corso	110,00	Contributo da UISP Nazionale per tesseramento	9.677,14
Acquisto licenze	11.766,00	Rinnovo licenze	12.138,00
<b>Costi dell'Attività</b>	<b>729.596,31</b>	<b>Ricavi Manifestazioni</b>	<b>360,00</b>
acq. gadgets	5.867,34	Manifestazioni occasionali	210,00
Acquisto attrezzatura	8.275,46	Bicincittà	150,00
Acquisto generi di ristoro	1.177,29	<b>Proventi Diversi</b>	<b>206.196,24</b>
acquisto generi di ristoro bar	5.794,49	Affitto locali	1.500,00
Acquisto materiali tecnici	28.835,91	Contributi Comune	54.048,00
acquisto merce per rivendita	5.356,89	contributi conto interessi	6.680,46
Acquisto schede doccia e phon	17.364,46	Contributi Provincia	4.416,00
Contratto assistenza tecnica	6.860,52	Contributi Società - Enti	89.566,35
Contributi a terzi	46.435,88	Proventi diversi	11.358,39
Noleggio Attrezzatura	24.818,82	Rimborso spese condominiali	13.638,48
Noleggio automezzi	1.345,98	Rimborso spese utenze	24.988,56
Noleggio Impianti	577.188,27	<b>Ricavi Attività</b>	<b>2.780.074,43</b>
Rimborso iscrizioni	275,00	Attività gruppi sportivi	8.107,00
<b>Costi per Servizi</b>	<b>704.694,43</b>	Contributo per gestioni	1.080,00
Acquisto carburanti	1.752,98	Iscrizioni campionati e gare	320.079,29
Acquisto generi di ristoro	2.121,86	Iscrizioni Centri estivi	278.066,29
Consumi acqua	53.330,83	Iscrizioni corsi avviamento	2.050.892,36
Contratto assistenza tecnica	77,17	Iscrizioni corsi formazione	8.845,00
Costi Associativi	523,00	Materiali tecnici	4.780,20
Costi di Trasporto c/vettori	75,50	Multe e ammende	1.495,00
Costi telefonici	40.342,65	Rimborsi costi per concessione impianti	101.872,81
Energia elettrica	128.064,57	Ristorini per compensi	734,67
Gas metano	31.684,32	Tasse reclamo	50,00
Gasolio riscaldamento	11.800,00	Varie	1.602,81
Ingressi e simili	7.709,48	Vidimazioni tessere	2.469,00
Manutenzione e riparazione ordinaria	52.160,76	<b>Ricavi commerciali</b>	<b>929.100,41</b>
Metano	52.701,69	Pubblicità e sponsorizzazioni	36.324,74
Polizze assicurative	27.829,53	Ingressi e bigliettazione	215.648,27
Premiazioni e rappresentanza	35.592,57	Noleggio impianti	56.713,76
Pubblicità	4.799,76	Organizzazione per c/terzi	52.183,92
Pulizie locali	14.826,00	Corrispettivo su organizzazione servizi no IRES	428.849,38
SIAE p/att.diver.da disco e sale	383,94	Corrispettivi bar ristoro	8.293,90
Soggiorni e pasti	120.169,32	Cessione merce	6.097,49
Spese amministrative	5.981,56	Aggi	2.500,77
Spese per attività sociali	379,55	Prestazione servizi	25.677,45
Spese per consulenze legali	7.719,50	affitto ramo azienda	66.666,70
Spese per corsi formazione	1.338,00	Noleggio attrezzatura	30.144,03
Spese per gruppi sportivi	236,00	<b>Proventi Finanziari</b>	<b>7.367,24</b>
Spese per servizi generali	87.473,38	Abbuoni-Sconti-Arrottond. Attivi	58,87
Spese postali	2.660,51	Interessi attivi	108,37
Trasporti	11.257,53	Proventi Vari	7.200,00
Varie	1.702,47	<b>Proventi Straordinari</b>	<b>26.604,91</b>
<b>Spese Generali</b>	<b>244.996,84</b>	Sopravvenienze attive	26.604,91
Acquisto gadgets	500,00		
Affitto locali	25.511,10		
Contributi a terzi	46.230,00		
Costo IVA prorata	1.505,00		
Giornali e riviste	277,35		
Materiali d'uso	9.023,63		
Materiali trattamento acque	25.371,14		
pulizia e igiene	12.684,72		
Pulizie locali	43.290,79		
Rimborso Sinistri	671,00		
Servizi uso comune	31.107,11		
SIAE p/att.div. da disco e sale	808,81		
Sorveglianza notturna	1.963,70		
Stampati e cancelleria	20.763,93		
Tariffa rifiuti solidi urbani	23.337,26		
Tassa insegne	564,50		
Tassa occupazione suolo pubblico	1.319,50		
Tassa passi carrai	67,30		

<i>Costi Manifestazioni</i>	644,76
Manifestazioni occasionali	570,76
Viviciattà	74,00
<i>Costi del Personale</i>	2.230.086,88
Accantonamento TFR	16.360,02
Altri costi del personale	66,20
Contributi INAIL	5.036,69
Contributi INPS e ENPALS (Ditta)	108.321,94
Onorari professionisti	114.472,36
Rimborsi KM	21.363,40
Rimborso operatori L. 342	1.580.250,26
Salari e Stipendi	384.216,01
<i>Oneri Tributari</i>	22.154,15
Costi per multe e ammende	295,10
interessi legali	7,05
IRAP	18.964,00
IRES	2.852,00
Vidimazioni e concessioni governative	36,00
<i>Oneri Finanziari</i>	145.198,18
Abbuoni-Sconti-Arrotondamenti Passivi	44,71
interessi passivi fornitori	4.112,94
Interessi passivi mutuo	67.010,07
Interessi passivi su c/c bancario	51.852,64
Interessi passivi su F24	77,83
Spese bancarie	22.099,99
<i>Costi per società collegate e controllate</i>	19.505,77
Perdita società controllate e collegate	19.505,77
<i>Accantonamento F.do Rischi</i>	9.807,00
Accantonamento F.do Rischi	9.807,00
<i>Oneri Straordinari</i>	20.000,00
Acc. F. per palazzina	20.000,00
<i>Ammortamenti</i>	288.463,11
Ammortamento	288.463,11
<i>Oneri straordinari</i>	51.270,93
Sopravvenienza passiva	51.270,93

-----  
**TOTALE ONERI**

**4.803.262,87**

-----  
**TOTALE PROVENTI**  
**RISULTATO DI ESERCIZIO**  
**TOTALE A PAREGGIO**

**4.762.273,42**  
**40.989,45**  
**4.803.262,87**

# UISP COMITATO DI FIRENZE

## Rendiconto 2014 – Modello UISP Nazionale

### STATO PATRIMONIALE

01	ATTIVITA'	Consuntivo 2014	Consuntivo 2013	02	PASSIVITA'	Consuntivo 2014	Consuntivo 2013
01.01	IMMOBILIZZAZIONI IMMATERIALI	1.734.388,93	1.841.459,48	02.20	PATRIMONIO SOCIALE	- 82.293,83	59.359,20
01.02	IMMOBILIZZAZIONI MATERIALI	2.241.655,25	2.294.931,94	02.21	FONDO RISCHI ED ONERI	239.764,70	533.564,09
01.03	IMMOBILIZZAZIONI FINANZIARIE	667.286,40	432.486,67	02.22	TRATTAMENTO FINE RAPPORTO	170.344,96	184.031,91
01.04	RIMANENZE		2.848,22	02.23	DEBITI FINANZIARI	3.130.674,90	3.161.843,99
01.05	CREDITI V/ CLIENTI	636.305,83	885.842,49	02.24	DEBITI V/ FORNITORI	1.342.986,62	1.425.702,57
01.06	CREDITI V/ SOCIETA' PARTECIPATE	9.300,00		02.25	DEBITI V/ SOCIETA' PARTECIPATE		
01.07	CREDITI ISTITUZIONALI	58.685,23	85.307,66	02.26	DEBITI V/ ENTI PUBBLICI		
01.08	CREDITI V/ ENTI PUBBLICI	9.755,64	9.755,64	02.27	DEBITI ISTITUZIONALI	361.398,85	362.007,40
01.09	CREDITI V/ ERARIO ED ENTI	29.079,30	18.810,35	02.28	DEBITI TRIBUTARI	91.432,02	127.053,42
01.10	ALTRI CREDITI	97.496,41	390.752,84	02.29	DEBITI V/ ENTI PREVIDENZIALI E ASS.	9.652,51	11.327,24
01.11	DISPONIBILITA' LIQUIDE	34.650,11	56.459,81	02.30	DEBITI V/ PERSONALE	114.197,65	183.225,50
01.12	RATEI E RISCONTI ATTIVI	115.450,06	49.965,39	02.31	ALTRI DEBITI	182.437,03	93.031,59
				02.32	RATEI E RISCONTI PASSIVI	114.447,20	69.126,61

<b>TOTALE ATTIVITA'</b>	<b>5.634.053,16</b>	<b>6.068.620,49</b>
<b>DISAVANZO DELL'ESERCIZIO</b>	<b>40.989,45</b>	<b>141.653,03</b>
<b>TOTALE A PAREGGIO</b>	<b>5.675.042,61</b>	<b>6.210.273,52</b>

<b>TOTALE PASSIVITA'</b>	<b>5.675.042,61</b>	<b>6.210.273,52</b>
<b>AVANZO DELL'ESERCIZIO</b>	<b>-</b>	<b>-</b>
<b>TOTALE A PAREGGIO</b>	<b>5.675.042,61</b>	<b>6.210.273,52</b>

### CONTO ECONOMICO

06	COSTI	Preventivo 2014	Consuntivo 2014	Consuntivo 2013	05	RICAVI	Preventivo 2014	Consuntivo 2014	Consuntivo 2013
06.01	COSTI TESSERAMENTO	327.800,00	325.078,51	317.317,68	05.01	RICAVI TESSERAMENTO	807.105,00	800.432,19	773.629,47
06.02	CONTRIBUTI PASSIVI	10.200,00	92.665,88	86.519,22	05.02	CONTRIBUTI DA ENTI PUBBLICI	431.120,00	58.464,00	52.729,00
06.03	ACQUISTO BENI E PRODOTTI	147.476,09	68.749,82	141.828,85	05.03	CONTRIBUTI DA ENTI PRIVATI	109.493,00	96.246,70	105.000,22
06.04	COSTI PER SERVIZI	725.457,24	835.596,37	768.790,19	05.04	RICAVI ATTIVITA' DIRETTE ISTIT.	2.495.349,09	2.757.439,25	2.636.559,43
06.05	RACCOLTE FONDI (max 2 eventi)		68.275,55	69.822,11	05.05	RACCOLTE FONDI(max 2 eventi)	5.500,00	70.622,71	72.460,40
06.06	GODIMENTO BENI DI TERZI	643.797,91	628.864,17	677.854,71	05.06	ATTIVITA' IN CONV.NE CON P.A.		481.033,30	531.295,60
06.07	COSTI DEL PERSONALE	2.039.328,76	2.226.491,88	2.270.179,08	05.07	RICAVI COMMERCIALI	542.542,91	426.216,17	462.944,77
06.08	AMMORTAMENTI	290.535,00	288.463,11	297.520,29	05.08	RIMANENZE FINALI			
06.09	ONERI DIVERSI DI GESTIONE	21.180,00	1.476,70	14.853,09	05.09	PROVENTI VARI	19.850,00	45.105,82	35.480,14
06.10	ONERI FINANZIARI	40.000,00	100.583,70	138.001,19	05.10	PROVENTI FINANZIARI		108,37	46,61
06.11	ONERI STRAORDINARI	135.860,00	145.198,18	590.325,24	05.11	PROVENTI STRAORDINARI		26.604,91	592.420,86
06.12	ONERI TRIBUTARI	27.190,00	21.819,00	31.207,88					
	<b>TOTALE COSTI</b>	<b>4.408.825,00</b>	<b>4.803.262,87</b>	<b>5.404.219,53</b>		<b>TOTALE RICAVI</b>	<b>4.410.960,00</b>	<b>4.762.273,42</b>	<b>5.262.566,50</b>
	<b>AVANZO DELL'ESERCIZIO</b>	<b>2.135,00</b>				<b>DISAVANZO DELL'ESERCIZIO</b>		<b>40.989,45</b>	<b>141.653,03</b>
	<b>TOTALE A PAREGGIO</b>	<b>4.410.960,00</b>	<b>4.803.262,87</b>	<b>5.404.219,53</b>		<b>TOTALE A PAREGGIO</b>	<b>4.410.960,00</b>	<b>4.803.262,87</b>	<b>5.404.219,53</b>

# UISP COMITATO DI FIRENZE

## Rendiconto 2014 – Conto Patrimoniale modello ONLUS

<b>ATTIVO</b>	<b>2014</b>	<b>2013</b>
<b>A) Quote associative ancora da versare</b>		
<b>B) Immobilizzazioni</b>		
<b>I - Immobilizzazioni Immateriali</b>		
1) Costi ricerca, sviluppo e pubblicità		
2) diritti di brevetto industriale diritti di utilizzazione delle oper	22.639,07	34.814,44
3) spese manutenzioni da ammortizzare	1.733.576,14	1.792.305,38
4) Altri oneri pluriennali		
5) Altre		
Totale	<u>1.756.215,21</u>	<u>1.827.119,82</u>
<b>II - Immobilizzazioni materiali</b>		
1) Terreni e fabbricati	1.995.406,94	2.034.094,59
2) Impianti e attrezzature	224.422,03	275.177,01
3) Altri beni		
4) Immobilizzazioni in corso e acconti		
Totale	<u>2.219.828,97</u>	<u>2.309.271,60</u>
<b>III - Immobilizzazioni finanziarie</b>		
1) Partecipazioni	186.421,91	188.219,78
2) Crediti	459.520,82	224.256,72
di cui esigibili entro l'esercizio		
3) Altri titoli	21.343,67	20.010,17
Totale	<u>667.286,40</u>	<u>432.486,67</u>
<b>Totale immobilizzazioni</b>	<b>4.643.330,58</b>	<b>4.568.878,09</b>
<b>C) Attivo circolante</b>		
<b>I - Rimanenze</b>		
1) materie prime, sussidiarie e di consumo		
2) prodotti in corso di lavorazione e semilavorati		
3) lavori in corso su ordinazione		
4) prodotti finiti e merci		2.848,22
5) acconti		
Totale	<u>-</u>	<u>2.848,22</u>
<b>II - Crediti</b>		
1) verso clienti	653.536,27	885.842,49
di cui esigibili oltre l'esercizio		
2) Crediti tributari	4.774,50	1.897,35
3) Imposte anticipate	24.304,80	16.913,00
4) Verso altri	158.006,84	485.816,14
di cui esigibili oltre l'esercizio		
Totale	<u>840.622,41</u>	<u>1.390.468,98</u>
<b>III - Attività finanziarie non immobilizzate</b>		
1) Partecipazioni		
2) altri titoli		
Totale	<u>-</u>	<u>-</u>
<b>IV - Disponibilità liquide</b>		
1) Depositi bancari e postali	29.660,62	54.552,47
2) Assegni	-	-
3) Denaro e valori in cassa	4.989,49	1.907,34
Totale	<u>34.650,11</u>	<u>56.459,81</u>
<b>Totale attivo circolante</b>	<b>875.272,52</b>	<b>1.449.777,01</b>
<b>D) Ratei e risconti</b>	<b>115.450,06</b>	<b>49.965,39</b>
<b>Totale Attivo</b>	<b>5.634.053,16</b>	<b>6.068.620,49</b>

<b>PASSIVO</b>	<b>2014</b>	<b>2013</b>
<b>A) Patrimonio netto</b>		
<b>I - Fondo di dotazione dell'ente</b>	-	-
<b>II - Patrimonio vincolato</b>		
1) Riserve statutarie		
2) Fondi vincolati per decisione degli organi istituzionali		
3) Fondi vincolati destinati da terzi		
Totale	-	-
<b>III - Patrimonio libero</b>		
1) Risultato gestionale esercizio in corso	- 40.989,45	- 141.653,03
2) Riserve accantonate negli esercizi precedenti	- 82.293,83	- 59.359,20
Totale	- 123.283,28	- 82.293,83
<b>Totale Patrimonio netto</b>	<b>- 123.283,28</b>	<b>- 82.293,83</b>
<b>B) Fondi per rischi ed oneri</b>		
1) Per trattamento di quiescenza e obblighi simili		
2) Per imposte		
3) altri	239.764,70	533.564,09
<b>Totale Fondi per rischi e oneri</b>	<b>239.764,70</b>	<b>533.564,09</b>
<b>C) Trattamento di fine rapporto lavoro subordinato</b>	<b>170.344,96</b>	<b>184.031,91</b>
<b>D) Debiti</b>		
1) Titoli di solidarietà ex art. 29 del D. Lgs. 460/97 di cui esigibili oltre l'esercizio	-	-
2) Debiti verso banche di cui esigibili oltre l'esercizio	3.100.043,53 2.517.569,41	3.109.403,59 2.520.253,89
3) Debiti verso altri finanziatori di cui esigibili oltre l'esercizio	390.631,37 360.000,00	412.440,40 360.400,00
4) Acconti di cui esigibili oltre l'esercizio	-	-
5) Debiti verso fornitori di cui esigibili oltre l'esercizio	1.341.856,59	1.419.522,54
6) Debiti tributari di cui esigibili oltre l'esercizio	91.432,02	127.053,42
7) Debiti verso istituti di previdenza e di sicurezza sociale di cui esigibili oltre l'esercizio	9.652,51	11.327,24
8) Altri debiti di cui esigibili oltre l'esercizio	299.163,56	284.444,52
<b>Totale Debiti</b>	<b>5.232.779,58</b>	<b>5.364.191,71</b>
<b>E) Ratei e risconti</b>	<b>114.447,20</b>	<b>69.126,61</b>
<b>Totale Passivo</b>	<b>5.634.053,16</b>	<b>6.068.620,49</b>
<b>Conti d'ordine:</b>		
- Relativi agli impegni		
- Relativi a garanzie e altri rischi in corso	37.500,00	37.500,00
- Relativi a beni di terzi presso l'ente		
- Relativi a beni propri presso terzi		

# UISP COMITATO DI FIRENZE

## Rendiconto 2014 – Conto Patrimoniale modello ONLUS

### Per Macroclassi

ATTIVO	2014	2013
A) Quote associative ancora da versare		
B) Immobilizzazioni		
I - Immobilizzazioni Immateriali	1.756.215,21	1.827.119,82
II - Immobilizzazioni materiali	2.219.828,97	2.309.271,60
III - Immobilizzazioni finanziarie	667.286,40	432.486,67
<b>Totale immobilizzazioni</b>	<b>4.643.330,58</b>	<b>4.568.878,09</b>
C) Attivo circolante		
I - Rimanenze	-	2.848,22
II - Crediti	840.622,41	1.390.468,98
III - Attività finanziarie non immobilizzate	-	-
IV - Disponibilità liquide	34.650,11	56.459,81
<b>Totale attivo circolante</b>	<b>875.272,52</b>	<b>1.449.777,01</b>
D) Ratei e risconti	115.450,06	49.965,39
<b>Totale Attivo</b>	<b>5.634.053,16</b>	<b>6.068.620,49</b>
PASSIVO	2014	2013
A) Patrimonio netto		
I - Fondo di dotazione dell'ente	-	-
II - Patrimonio vincolato	-	-
III - Patrimonio libero	- 123.283,28	- 82.293,83
<b>Totale Patrimonio netto</b>	<b>- 123.283,28</b>	<b>- 82.293,83</b>
B) Fondi per rischi ed oneri	239.764,70	533.564,09
C) Trattamento di fine rapporto lavoro subordinato	170.344,96	184.031,91
D) Debiti	5.232.779,58	5.364.191,71
E) Ratei e risconti	114.447,20	69.126,61
<b>Totale Passivo</b>	<b>5.634.053,16</b>	<b>6.068.620,49</b>

#### Conti d'ordine:

- Relativi agli impegni		
- Relativi a garanzie e altri rischi in corso	37.500,00	37.500,00
- Relativi a beni di terzi presso l'ente		
- Relativi a beni propri presso terzi		

# UISP COMITATO DI FIRENZE

## Rendiconto 2014 – Conto Economico modello ONLUS

ONERI	2014	2013	2012	2011
<b>1) Tesseramento</b>	<b>336.844,51</b>	<b>330.188,24</b>	<b>328.791,62</b>	<b>292.034,33</b>
<b>2) Oneri da attività tipiche</b>				
2.1 Acquisti	47.369,20	123.002,20	12.387,10	107.209,32
2.2 Servizi	358.101,51	303.342,41	350.355,29	391.411,16
2.3 Godimento beni di terzi	653.844,65	750.918,83	630.962,81	813.191,31
2.4 Personale	1.601.255,99	1.676.253,55	1.477.619,23	1.588.636,87
2.5 Ammortamenti	55.215,34	64.545,85	53.819,76	65.959,15
2.6 Oneri diversi di gestione	1.702,47	20.482,95	13.351,29	2.061,78
<b>Totale</b>	<b>2.717.489,16</b>	<b>2.938.545,79</b>	<b>2.538.495,48</b>	<b>2.968.469,59</b>
<b>3) Oneri promozionali e di raccolta fondi</b>				
3.1 Vicinietà	65.958,44	67.691,11	40.680,31	31.558,17
3.2 Giocaglin	1.859,58	1.824,83	3.042,00	2.459,08
3.3 Bicincittà	457,53	306,17	2.844,28	962,24
3.4 Attività ordinaria di promozione	22.505,87	11.698,53	4.692,97	13.417,03
<b>Totale</b>	<b>90.781,42</b>	<b>81.520,64</b>	<b>51.259,56</b>	<b>48.396,52</b>
<b>4) Oneri da attività accessorie</b>				
4.1 Acquisti	61.660,50	26.029,03	123.580,89	35.038,03
4.2 Servizi	252.784,24	298.660,31	428.314,33	342.989,62
4.3 Godimento beni di terzi	9.767,63	11.386,48	22.816,35	11.700,00
4.4 Personale	377.569,20	361.155,11	523.309,73	423.548,97
4.5 Ammortamenti	128.865,56	124.497,62	135.321,89	111.159,77
4.6 Oneri diversi di gestione	1.910,74	277,13	19.736,70	36.998,89
<b>Totale</b>	<b>832.557,87</b>	<b>822.005,68</b>	<b>1.253.079,89</b>	<b>961.435,28</b>
<b>5) Oneri finanziari e patrimoniali</b>				
5.1 Su rapporti bancari	78.143,40	62.838,07	55.956,19	45.073,09
5.2 Su prestiti	67.010,07	73.089,02	76.687,13	62.129,23
5.3 Da patrimonio edilizio				
5.4 Da altri beni patrimoniali				
5.5 Oneri straordinari	100.583,70	576.761,63	509.825,09	293.671,00
<b>Totale</b>	<b>245.737,17</b>	<b>712.688,72</b>	<b>642.468,41</b>	<b>400.873,32</b>
<b>6) Oneri di supporto generale</b>				
6.1 Acquisti	38.312,34	46.458,49	114.707,59	22.367,18
6.2 Servizi	150.816,30	98.502,73	182.864,98	296.976,07
6.3 Godimento beni di terzi	9.922,10	85,00	1.303,00	-
6.4 Personale	254.584,79	257.297,42	238.076,97	269.276,51
6.5 Ammortamenti	104.382,21	108.476,82	131.558,74	110.876,25
6.6 Oneri diversi di gestione	21.835,00	8.450,00	4.397,38	19.493,07
<b>Totale</b>	<b>579.852,74</b>	<b>519.270,46</b>	<b>672.908,66</b>	<b>718.989,08</b>
<b>Totale Oneri</b>	<b>4.803.262,87</b>	<b>5.404.219,53</b>	<b>5.487.003,62</b>	<b>5.390.198,12</b>



<b>PROVENTI E RICAVI</b>	<b>2014</b>	<b>2013</b>	<b>2012</b>	<b>2011</b>
<b>1) Tesseramento</b>	<b>812.570,19</b>	<b>785.915,47</b>	<b>785.188,77</b>	<b>714.592,91</b>
<b>2) Proventi e ricavi da attività tipiche</b>				
2.1 Da contributi su progetti	89.566,35	95.344,59	90.126,42	105.929,89
2.2 Da contratti con enti pubblici	58.464,00	52.729,00	82.525,00	77.604,05
2.3 Da soci ed associati	2.370.224,87	2.345.246,48	2.394.905,69	2.464.309,69
2.4 Da non soci	1.500,00			
2.5 Altri proventi e ricavi	9.352,77	11.204,30	47.628,96	58.947,05
<b>Totale</b>	<b>2.529.107,99</b>	<b>2.504.524,37</b>	<b>2.615.186,07</b>	<b>2.706.790,68</b>
<b>3) Proventi da raccolta fondi</b>				
3.1 Vivicittà	67.837,71	70.460,40	46.240,20	24.409,17
3.2 Giocagin	2.635,00	3.500,00	3.042,00	2.410,00
3.3 Bicincittà	150,00	500,00	397,00	105,00
3.4 Altri				
<b>Totale</b>	<b>70.622,71</b>	<b>74.460,40</b>	<b>49.679,20</b>	<b>26.924,17</b>
<b>4) Proventi e ricavi da attività accessorie</b>				
4.1 Da gestioni commerciali accessorie	481.969,08	982.663,74	669.727,77	346.187,52
4.2 Da contratti con enti pubblici	481.033,30	537.976,02	492.190,24	553.978,80
4.3 Da soci e associati	328.920,53	279.385,45	297.216,51	322.774,24
4.4 Da non soci	6.097,49	6.231,30	-	
4.5 Altri proventi e ricavi	25.238,85	60.773,16	2.886,22	13.261,71
4.6				
<b>Totale</b>	<b>1.323.259,25</b>	<b>1.867.029,67</b>	<b>1.462.020,74</b>	<b>1.236.202,27</b>
<b>5) Proventi finanziari e patrimoniali</b>				
5.1 Da rapporti bancari	108,37	46,61	66,09	83,14
5.2 Da altri investimenti finanziari				
5.3 Da patrimonio edilizio				
5.4 Da altri beni patrimoniali				
5.5 Proventi straordinari	26.604,91	30.589,98		
<b>Totale</b>	<b>26.713,28</b>	<b>30.636,59</b>	<b>66,09</b>	<b>83,14</b>
<b>Totale Proventi</b>	<b>4.762.273,42</b>	<b>5.262.566,50</b>	<b>4.912.140,87</b>	<b>4.684.593,17</b>
<b>Risultato di esercizio</b>	<b>40.989,45</b>	<b>141.653,03</b>	<b>574.862,75</b>	<b>705.604,95</b>
<b>Totale a pareggio</b>	<b>4.803.262,87</b>	<b>5.404.219,53</b>	<b>5.487.003,62</b>	<b>5.390.198,12</b>