

UISP - Comitato di Firenze



R

Rendiconto 2016

**UISP COMITATO DI FIRENZE
RENDICONTO 2016**

INDICE

pag. 3-4	Relazione del Presidente
pag. 5-17	Relazione
pag. 18-24	Rendiconto 2016
pag. 25-26	Relazione Collegio Sindacale UISP Regione Toscana
pag. 27-29	Rendiconto 2016 - Conto Patrimoniale
pag. 30-34	Rendiconto 2016 - Conto Economico
pag. 35	Rendiconto 2016 – Modello UISP Nazionale
pag. 36	Rendiconto 2016 – Conto Patrimoniale modello ONLUS
pag. 37	Rendiconto 2016 – Conto Patrimoniale modello ONLUS per macroclassi
pag. 38-39	Rendiconto 2016 - Conto Economico modello ONLUS

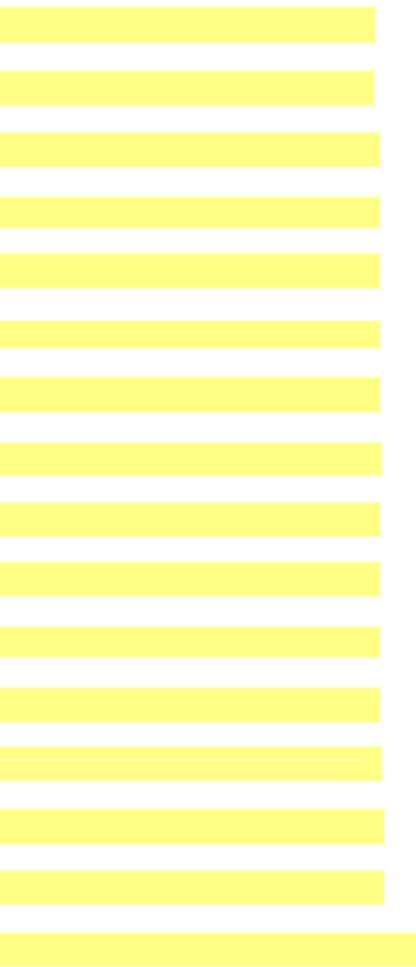

RELAZIONE DEL PRESIDENTE

Care consigliere e cari consiglieri,

Care consigliere e cari consiglieri,

il bilancio che sottoponiamo alla vostra approvazione, oltre a tracciare l'andamento della stagione sportiva 2015/2016, chiude anche il periodo di mandato quadriennale di questo consiglio e per me, la bellissima esperienza di Presidente del Comitato di Firenze.

Ci saranno le occasioni per un consuntivo generale; da parte mia, in questo momento, la più importante sottolineatura che desidero fare, riguarda il sostegno e l'apporto appassionato e convinto di idee, esperienze e capacità che mi avete offerto e che ha permesso al Comitato di superare momenti difficili, attraverso scelte talvolta sofferte e sempre impegnative. Di questo vi ringrazio moltissimo e con voi tutte le altre persone, a partire da quelle impegnate nella struttura tecnica e amministrativa, alle centinaia di collaboratori che magari nemmeno ho avuto modo di conoscere, ma che hanno percorso positivamente con noi questi anni.

Il Comitato è cresciuto, non solo nei numeri. E' cresciuto soprattutto nella qualità, intesa come professionalità generale e specifica di chi ci opera e, di conseguenza nelle progettualità che oggi siamo in grado di mettere in campo per assolvere in maniera sempre più efficace e attenta alla nostra missione, che in primo luogo rimane quella di garantire alle persone opportunità sempre maggiori ed estese di esercitare i propri diritti sportivi e sociali.

Il Comitato ha anche modificato una certa visione del proprio ruolo e le strategie di politica associativa: sarà il futuro a stabilire più compiutamente se le scelte sono state giuste e appropriate. Al momento, sono comunque convinto e i fatti lo dimostrano, che la riappropriazione più decisa della missione storica e la ricollocazione in ambiti più definiti di attività di profilo più marcatamente imprenditoriale, stia producendo frutti positivi se non altro per aver liberato da compiti impropri energie fisiche e mentali, destinandole più fruttuosamente ad attività associative.

Com'è ovvio la chiusura di qualsiasi ciclo non interrompe la vita e l'attività di un'organizzazione; le cose vanno avanti magari con indirizzi diversi, portandosi dietro esperienze e storia, cose buone o meno buone occorse in passato. Così è stato e sarà per il nostro Comitato. E da questo punto di vista possiamo dire che le criticità del passato non sono state tutte completamente risolte. Ma è certo che dalla tempesta siamo arrivati in vista della riva, in acque più tranquille.

Il prossimo 14 Gennaio si terrà dunque il nostro Congresso, al quale arriviamo dopo un periodo preparatorio iniziato la scorsa primavera, che ha visto impegnato tutto il gruppo dirigente ed ha chiamato ad esprimersi i soci e le affiliate attraverso una indagine conoscitiva sullo stato dell'Associazione e sulle prospettive future.

"Come vorrei la Uisp fra dieci anni" era la domanda e, dalle risposte e dal documento di sintesi che ne è scaturito, l'Associazione consegna al nuovo gruppo dirigente alcune significative indicazioni sulle quali costruire il prossimo programma di mandato.

Insieme a ciò, ci arriviamo anche con un percorso altrettanto positivo riguardo il dibattito politico che ha portato il Comitato ad una condivisione non solo delle modalità ma anche della persona candidata. Ritengo molto importante questo risultato che potrà garantire un proseguimento del percorso e delle attività nell'ambito di un rapporto di collegialità e di condivisione.

Venendo al conto consuntivo possiamo prendere atto con soddisfazione che per il secondo anno consecutivo, si chiude con un significativo utile. La cosa ancora più importante è che è tornato ad un valore positivo anche il patrimonio netto, dopo che continue erosioni degli anni passati lo avevano fatto precipitare a valori negativi.

Altrettanto positivo, soprattutto per il futuro, è il consolidamento del numero di associati e la crescita delle attività attraverso l'attivazione di nuovi progetti e di nuovi affidamenti da parte di enti pubblici. Rimangono in particolare due elementi di criticità: la questione della sede per la quale sul nostro ricorso il TAR si esprimerà nel Febbraio 2017 e il contenzioso per la piscina di Quarrata, per il quale la prossima udienza è fissata nel Settembre 2017. In entrambi i casi, sia lo svolgimento dei fatti, sia la correttezza delle procedure seguite, potrebbero mettere l'Associazione in una situazione di tranquillità circa un esito positivo: sappiamo tuttavia come in questi casi il condizionale sia d'obbligo e le incognite sempre possibili.

Sul bilancio si sono espressi negativamente i revisori regionali a causa di un mancato adeguamento a loro indicazioni precedentemente emesse che in particolare riguardano la stima del valore degli immobili di proprietà e il valore delle società in corso di liquidazione: nella relazione tecnica di accompagnamento al bilancio sono chiaramente riportate le giustificazioni, fra l'altro condivise con i nostri consulenti esterni, per le quali abbiamo deciso di non adeguarsi, nell'interesse del Comitato, alle suddette indicazioni. Durante il dibattito potranno essere forniti ulteriori approfondimenti in modo tale che ognuno sia in grado di esprimersi in piena conoscenza e tranquillità.

Nella primavera del 2017, dopo i congressi territoriali, si svolgeranno quelli regionali e quello nazionale. Negli ultimi mesi, in relazione in particolare alla volontà di tracciare una linea di politica associativa più definita, nonché di collocazione della Uisp nel sistema sportivo generale e di conduzione dell'Associazione, si è aperto fra alcuni dirigenti della Toscana, un interessante dibattito teso soprattutto ad affrontare prima ancora dei singoli e specifici aspetti, come si svolgono e si conducono i processi decisionali, le modalità di coinvolgimento e di partecipazione dei dirigenti in tali processi ecc... La Direzione del nostro Comitato ed altri Dirigenti, sono stati e sono parte attiva di tale dibattito che vorremmo oltrepassasse anche i confini regionali. Penso che in tal modo potremmo risvegliare anche una nuova passione e un protagonismo diffuso e innalzare complessivamente sia il livello del dibattito politico sia la partecipazione a questo di uno specchio più ampio di persone.

E' con questo auspicio che vi auguro buon proseguimento e buone feste.

Firenze, 16 dicembre 2016

Mauro Dugheri

RELAZIONE

Chi siamo

La UISP – Unione Italiana Sport Per tutti – già denominata Unione Italiana Sport Popolare - Comitato di Firenze è stata fondata nel 1948 (atto notarile, numero repertorio 39964 raccolta n. 1695 archivio notarile distrettuale di Roma) con sede a Roma.

La UISP è riconosciuta dal Ministero dell'Interno con D.M. del 6 maggio 1989, come Ente avente finalità assistenziale nonché dal CONI con provvedimento del 24 giugno 1976 come Ente di Promozione Sportiva, in forza del D.P.R. n. 530 del 2 agosto 1974 e riconfermata con Delibera del Consiglio Nazionale CONI N. 1224 del 15 maggio 2002.

La UISP è membro ISCA (International Sport and Culture Association), CSIT (Confederation Sportive International du Travail), CESS (Confederation Européenne Sport Santé), FARE (Football Against Racism in Europe), TAFISA (Trim & Fitness International Sport for All Association), Forum Terzo Settore e della Federazione ARCI.

La UISP Comitato di Firenze è iscritta alla C.C.I.A.A al numero 94044500489 REA 557332.

La UISP Comitato di Firenze è iscritta al Registro Regionale delle Persone Giuridiche al n. 814.

La UISP Comitato di Firenze è iscritta alla Sezione “A” del Registro Regionale delle Associazioni di promozione sociale - articolazione provinciale di Firenze (ex L.R.T. 42/2002) per il settore di attività sportiva ricreativa con atto dirigenziale n. 3670 del 29/11/2004.

La UISP Comitato di Firenze è tra i soci fondatori della Associazione ARCI Servizio Civile di Firenze.

L'UISP è un'Associazione di oltre 1.345.000 soci e 17.750 sportive e circoli, divisa in 168 comitati Regionali e Territoriali ed in 26 strutture di attività che operano con la speranza e l'impegno di costruire il futuro dello SPORTPERTUTTI: il diritto alla pratica sportiva dei cittadini di ogni età. Oltre ogni barriera di classe, di sesso, di razza, di condizione fisica e senza nessun agonismo esasperato.

Lo *sportpertutti* interpreta un nuovo diritto di cittadinanza poiché appartiene alle “politiche della vita”, ci riconosciamo in una filosofia dell'inclusione dove la nostra proposta ridisegna ogni disciplina “a tua misura”, intorno al profilo di ciascuno, portando bene in luce la cultura dei diritti, dell'ambiente e della solidarietà. E' sempre più difficile però avere la possibilità di poter praticare un'attività sportiva come, quando e dove si vuole.

A questo proposito, a Firenze, la Uisp in questi anni ha avviato un percorso di confronto, di accreditamento e collaborazione con i soggetti istituzionali. Lo ha fatto attraverso un progressivo radicamento sul territorio, sviluppando una politica di decentramento che ha portato all'esperienza delle Delegazioni di zona, e attraverso una forte attenzione, della propria Direzione e degli organismi dirigenti nella proposizione di politiche sportive più legate alle trasformazioni della società e dei suoi bisogni, nella ricerca di rapporti ad ampio spettro con le amministrazioni locali, nel confronto con temi che appaiono lontani da un'idea di sport tradizionale, disciplinare, ma che toccano le sensibilità ambientali, sociali, della solidarietà, di tutta quella parte del mondo associativo che rappresenta un soggetto capace di integrare e a volte sostituire le politiche sociali delle istituzioni locali. Un mondo associativo a cui la Uisp, oggi in particolar modo a Firenze, appartiene ancora prima che per volontà di identificazione, per un naturale approdo derivante dall'idea di sport a misura di cittadino che ha da tempo assunto a sua principale ragion d'essere.

Il versante associativo del nostro Comitato ha percorso strade di innovazione, di sperimentazione e contaminazione su temi generali. La nostra presenza all'interno del mondo del Terzo Settore ha acquistato in questi anni una particolare consistenza, abbiamo saputo ritagliarci spazi e riconoscimenti importanti come portatori di principi sportivi e di strumenti di integrazione e di benessere sociale.

Il Comitato è costituito da

Strutture di attività

Ambiente
Nuovi Stili di Vita
Formazione

Atletica	Neve
Calcio	Nuoto
Ciclismo	Pallavolo
Danza	Pallacanestro
Discipline orientali	Pattinaggio
Le Ginnastiche	Sub
Giochi Tradizionali	Tennis
Montagna	Vela

Delegazioni

Firenze Q1
Firenze Q2-Fiesole
Firenze Q3
Firenze Q4
Firenze Q5
Le Signe



Mugello
Scandicci
Sesto - Campi - Calenzano
Valdarno
Valdipesa
Valdisieve

La UISP Comitato di Firenze è la realtà territoriale più consistente sul territorio nazionale.

Presenta innumerevoli esperienze nella gestione tecnica delle attività sportive in impianti natatori: il Centro Piscine del Mugello nel Comune di Borgo San Lorenzo, Le Pavoniere e la Costolina a Firenze e nel comune di Reggello. Inoltre, attualmente la Uisp gestisce, in compartecipazione con altre Associazioni, le piscine di Figline Valdarno e Sesto Fiorentino.

La UISP gestisce attraverso Vivi lo Sport SSD a RL il Centro Piscina del Mugello.

La UISP gestisce direttamente le palestre di Scandicci e di Signa e attraverso Iride S.r.l. gli impianti sportivi del Comune di Lastra a Signa.

Ancora è presente nelle gestioni di campi sportivi e campi di calcio a 5: nel comune di Firenze l'impianto "La Trave", nel comune di Scandicci un campo di calcetto adiacente alla palestra.

La UISP in Ata con AICS Firenze e Associazione Sestese gestisce il Palazzetto dello Sport di Sesto Fiorentino.

Le Società partecipate e controllate

Il Comitato di Firenze, per poter meglio rispondere alle esigenze dei soci, attraverso lo svolgimento delle attività, ha costituito alcune società di capitali.

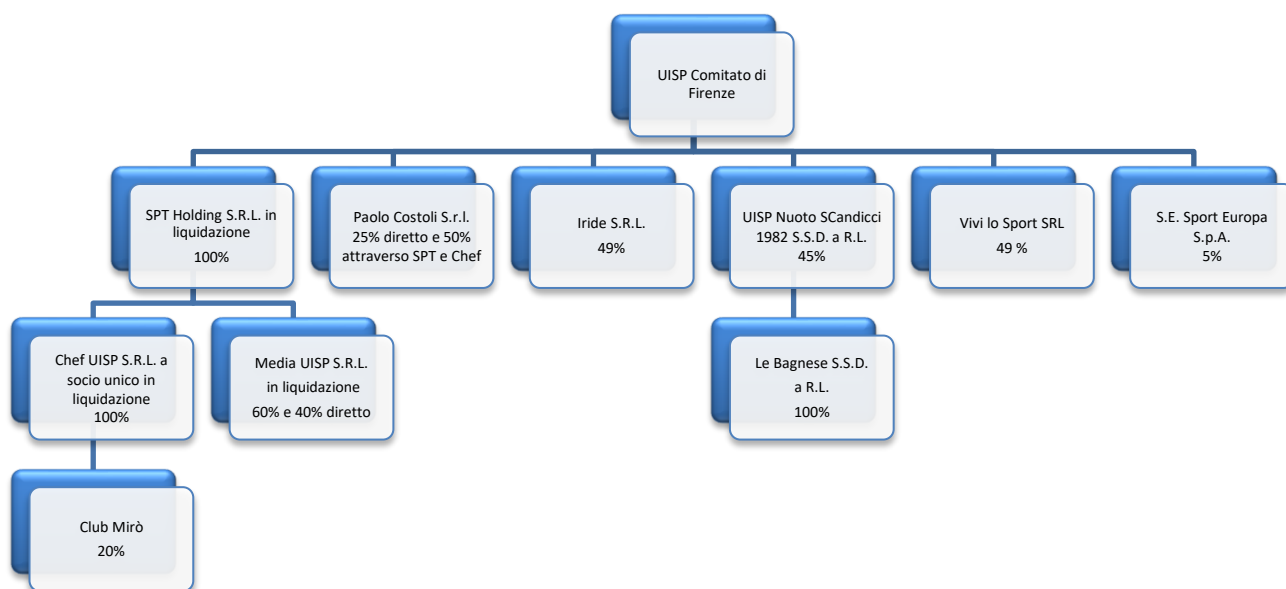

Il sistema aziende sopra illustrato ha visto l'avvio di un processo di riorganizzazione negli ultimi due anni che ha portato alla vendita, dismissioni o revisione di diverse società. Durante questo esercizio, è stata messa in liquidazione la Media UISP Srl.

Trasparenza

I dati dei bilanci annuali, per correttezza e trasparenza di gestione sono riportati sul nostro sito internet a garanzia di tutti i soci che possono così avere accesso, in ogni momento, ad informazioni solitamente qualificate come riservate.

Il personale

Il Comitato di Firenze, attualmente, ha 15 dipendenti.

I dipendenti a tempo determinato sono stati 118 e sono stati impiegati nella gestione dei centri estivi.

Ci sono state 10 collaborazioni occasionali, impiegate nella gestione dei centri estivi.

I collaboratori

I collaboratori sportivi (Legge 344/2003) a cui il Comitato di Firenze corrisponde indennità e compensi sono stati nel periodo di riferimento 715 con un compenso medio annuo erogato di circa € 2.211,58.

Gli istruttori professionisti a cui il Comitato ha corrisposto un onorario sono stati 10.

Il tesseramento

Nell'anno sportivo 2015/2016 abbiamo avuto 63.486 soci e 701 società sportive affiliate.

Anche quest'anno siamo il secondo comitato d'Italia.

Purtroppo abbiamo un calo sul tesseramento dovuto soprattutto alle politiche di tesseramento aggressive di altri Enti di Promozione Sportiva che praticano prezzi molto più bassi dei nostri e che è andato a toccare una nostra importante società di nuoto e alcune società di danza.

Un altro motivo di diminuzione è legato alle problematiche legate alla certificazione medica introdotta dal Decreto Balduzzi e che ha allarmato le società sportive, in particolare quelle afferenti alla Lega Montagna.

Il 28,68% dei soci della Toscana fa riferimento al Comitato di Firenze, con una incidenza del 7,20% sulla popolazione residente.

Va sottolineato che i "soci diretti" del Comitato per quest'anno sono diminuiti di 2.065 unità e ora pesano per il 22,47% del tesseramento totale; tale riduzione è dovuta sostanzialmente al passaggio a gennaio della gestione dell'attività del Centro Piscine del Mugello alla Società Vivi lo Sport SSD a RL di cui deteniamo il 49% delle quote.

Tabella Tesseramento totale

	2010	2011	2012	2013	2014	2015	2016
Dirigente	3.133	3.047	3.174	3.252	3.285	3.271	3.474
Tessera Associativa	33.462	36.185	39.594	40.176	40.426	38.932	38.143
Giovane	16.665	18.489	19.410	19.454	20.065	19.512	19.412
Socio	2.043	2.216	2.314	2.210	1.796	2.718	2.457
Totale	55.303	59.937	64.492	65.092	65.572	64.433	63.486

Tabella Tesseramento diretto UISP Firenze

	2010	2011	2012	2013	2014	2015	2016
Dirigente	664	597	602	602	616	626	615
Tessera Associativa	7.215	9.663	9.173	9.194	9.831	9.828	9.441
Giovane	3.589	4.445	4.516	4.253	4.708	4.370	3.489
Socio	321	276	319	325	223	1252	720
Totale	11.789	14.981	14.610	14.374	15.378	16.076	14.265

Tabella Tesseramento Società Sportive

	2010	2011	2012	2013	2014	2015	2016
Dirigente	2.469	2.450	2.572	2.650	2.669	2.645	2.859
Tessera Associativa	26.247	26.522	30.421	30.982	30.595	29.104	28.702
Giovane	13.076	14.044	14.894	15.201	15.357	15.142	15.923
Socio	1.722	1.940	1.995	1.885	1.573	1.466	1.737
Totale	43.514	44.956	49.882	50.718	50.194	48.357	49.221



Tabella Adesioni Società Sportive

	2010	2011	2012	2013	2014	2015	2016
Monosportive	505	426	444	449	470	473	446
Polisportive	155	164	181	182	184	193	188
Appartenenza	28	34	44	44	43	57	67

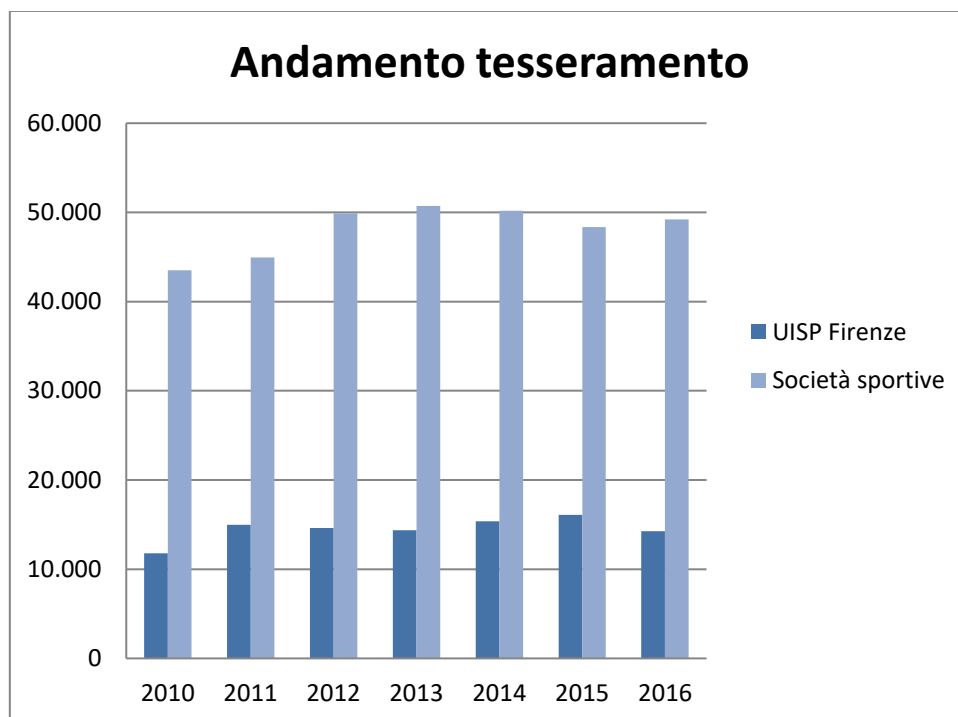

Tabella Cedole alcolici

	2010	2011	2012	2013	2014	2015	2016
Cedole alcolici	19	21	21	21	19	20	17

Tabella Andamento Leghe

Anno Sportivo	2009	2010	2011	2012	2013	2014	2015	2016
ACQUAVIVA	38	42	27	45	56	75	87	146
ATLETICA LEGGERA	2.519	2.717	2.707	2.829	3.235	3.410	3.731	4.064
ATLETICA PESANTE				13	24	32	18	18
ATTIVITA' CINOFILE								13
ATTIVITA' EQUESTRI	292	266	336	295	239	234	254	299
ATTIVITA' PRIMI PASSI	53	58	60	91	107	95	118	115
ATTIVITA' SUBACQUEE	236	217	357	190	163	204	187	145
AUTOMOBILISMO	3	9	28	24	44	19	72	19
BASEBALL - SOFTBALL						1	13	
BILIARDO	13	3		1				
BOCCE	90	96	53					
BODY BUILDING	841	730	1.076	1.073	773	884	1.030	1.030
CALCIO	4.319	3.780	3.426	3.187	2.772	2.801	2.659	3.158
CANOTTAGGIO	56	1	1	1		13	21	37
CENTRI - GIOCO, SPORT E AVVENTURA	653	707	2.700	1.942	1.476	1.579	1.045	1.096
CICLISMO	2.779	2.322	2.282	2.256	2.199	2.162	2.350	2.313
CRICKET				28				
DANZA	4.350	4.834	4.932	4.904	5.933	6.048	6.019	4.548
DISCIPLINE ORIENTALI	2.879	2.866	3.074	3.440	3.502	3.575	3.699	3.749
GIOCHI	590	768	698	795	950	1.252	1.513	1.688
GOLF	4	2	52	7	2	3		1
LE GINNASTICHE	6.881	6.608	7.076	8.132	8.778	9.441	12.390	12.691
MONTAGNA	2.401	2.116	2.361	2.377	2.282	2.668	2.143	1.669
MOTOCICLISMO	576	265	198	145	95	91	105	48
NEVE	772	770	649	475	833	605	325	339
NUOTO	13.602	12.307	15.017	19.830	19.073	18.666	16.626	15.837
NUOVE ATTIVITA'	979	2.239	765	2	53	108	132	167
PALLACANESTRO	395	377	441	444	388	334	469	492
PALLAMANO						15	92	
PALLAVOLO	3.841	3.202	3.000	3.012	2.956	3.132	2.796	2.960
PATTINAGGIO	1.423	1.222	1.309	1.102	1.174	1.098	1.126	1.362
PERLAGRANDETA'	3.041	2.924	2.796	2.989	3.123	2.844		
RUGBY			2	1		53		193
SCACCHI	83	1						
SOCIO NON PRATICANTE	2.876	2.531	2.722	2.789	2.692	2.241	3.421	3.020
SPORT GHIACCIO				1	18	45	99	117
TENNIS	1.212	1.186	1.631	1.997	2.093	1.821	1.873	2.047
VELA	178	127	157	73	59	23	20	105
Totale	57.975	55.293	59.933	64.490	65.092	65.572	64.433	63.486

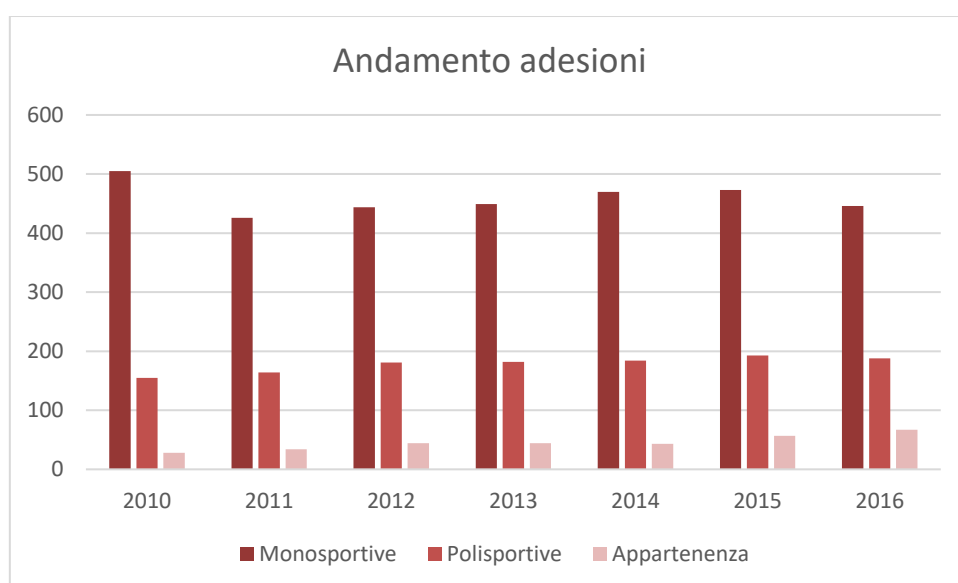
Si può vedere che c'è stato un grande incremento del calcio, dell'atletica, delle ginnastiche, del pattinaggio, del rugby, dei giochi, del tennis, della pallavolo. Purtroppo la danza, la montagna, il nuoto e i soci hanno perso molti tesserati.

La danza e il nuoto alle politiche aggressive di un altro EPS che fa prezzi molto bassi.

La montagna dovuta alle problematiche legate alla certificazione medica.

I soci sono dovuti alla rinuncia dell'impianto Ugolino, di cui non abbiamo fatto la stagione estiva.

Tabella andamento tesseramento Delegazioni

Delegazione	2010	2011	2012	2013	2014	2015
Sede Firenze	17.266	19.008	18.150	18.201	19.217	23.153
Delegazione Firenze Q1	1		3	-		
Delegazione Firenze Q2		3.013	3.972	3.988	4.287	4.245
Delegazione Firenze Q4	711	621	580	1.786	187	
Delegazione Firenze Q5	5.353	6.414	6.638	5.718	7.471	8.429
Delegazione Le Signe	4.309	4.195	4.325	4.213	4.109	6.025
Delegazione Mugello	8.415	8.927	9.083	8.944	10.237	7.735
Delegazione Scandicci	4.965	4.807	8.281	9.096	9.097	4.751
Delegazione Sesto-Campi-Calenzano	5.130	5.276	5.490	5.185	4.672	4.666
Delegazione Valdarno	5.692	3.852	4.210	3.756	2.161	1.638
Delegazione Valdipesa	668	726	683	992	1.028	1.106
Delegazione Valdisieve	2.788	3.098	3.077	3.213	3.106	2.685
Totale	55.298	59.937	64.492	65.092	65.572	64.433

Tabella andamento adesioni società sportive per Delegazioni

Delegazione	2010	2011	2012	2013	2014	2015	2016
Sede Firenze	230	226	268	249	251	255	265
Delegazione Firenze Q1	1	-	1	-	-		
Delegazione Firenze Q4	17	13	11	26	1		
Delegazione Firenze Q5	96	93	107	93	128	140	118
Delegazione Le Signe	46	43	42	31	29	31	28
Delegazione Mugello	95	111	91	125	133	137	118
Delegazione Scandicci	28	28	29	37	42	41	39
Delegazione Sesto Campi Calenzano	35	36	40	43	41	43	38
Delegazione Valdarno	78	38	42	32	30	34	46
Delegazione Valdipesa	5	5	4	9	10	11	12
Delegazione Valdisieve	29	31	34	30	32	30	37
Totale	660	624	669	675	697	722	701

Tesserati diretti per Delegazione/Impianto

Delegazione	2010	2011	2012	2013	2014	2015	2016
Delegazione Firenze Q2		3.013	3.972	3.988	4.287	4.245	4.388
Sede Firenze	2.510	2.714	2.684	2.616	2.780	4.121	4.027
delegazione Scandicci	3.215	2.991	1.719	1.814	2.022	2.082	2.012
Delegazione Le Signe - Iride	1.696	1.656	1.749	1.730	1.829	1.558	1.555
Delegazione Mugello	1.698	1.571	1.471	1.257	1.771	1.639	721
Delegazione Valdipesa	288	298	281	312	366	385	394
Delegazione Le Signe	339	263	243	196	441	419	353
Delegazione Valdisieve	322	282	214	250	218	246	291
Delegazione Valdarno	986	996	1.026	964	1016	292	290
Delegazione Firenze Q5 - Piscina Liceo Lega Nuoto	580	930	1.022	955	320		
Delegazione Firenze Q4	1	81	85	85	185		
Delegazione Firenze Q5	118	156	129	131	128	211	234
Delegazione Sesto	29	22	12	74	15	42	
Totale	11.782	14.973	14.607	14.372	15.378	15.240	14.265

Tesserati diretti per Delegazione/Impianto



Tabella rapporto soci con popolazione residente nella Provincia di Firenze

Comune	Popolazione residente al 1.1.2016	Soci 2016	% soci popolazione residente
VICCHIO	8.044	944	11,74%
VAGLIA	5.073	589	11,61%
TAVARNELLE VAL DI PESA	7.800	376	4,82%
SIGNA	19.179	1.130	5,89%
SESTO FIORENTINO	48.958	3.345	6,83%
SCARPERIA e SAN PIERO A SIEVE	12.217	1.229	10,06%
SCANDICCI	50.609	6.069	11,99%
SAN GODENZO	1.167	132	11,31%
SAN CASCIANO IN VAL DI PESA	17.062	1.627	9,54%
RUFINA	7.346	682	9,28%
RIGNANO SULL'ARNO	8.651	519	6,00%
REGGELLO	16.290	1.298	7,97%
PONTASSIEVE	20.603	1.560	7,57%
PELAGO	7.660	369	4,82%
PALAZZUOLO SUL SENIO	1.154	31	2,69%
MARRADI	3.139	15	0,48%
LONDA	1.840	187	10,16%
LASTRA A SIGNA	20.156	2.282	11,32%
IMPRUNETA	14.615	768	5,25%
GREVE IN CHIANTI	13.862	744	5,37%
FIRENZUOLA	4.726	130	2,75%
FIRENZE	382.808	22.208	5,80%
FIGLINE VALDARNO e INCISA IN VAL D'ARNO	23.505	1.627	6,92%
FIESOLE	13.969	962	6,89%
DICOMANO	5.515	773	14,02%
CAMPI BISENZIO	16.166	1.592	9,85%
CALENZANO	17.489	1.128	6,45%
BORGO SAN LORENZO	18.211	2.593	14,24%
BARBERINO DI MUGELLO	10.836	1.407	12,98%
BAGNO A RIPOLI	25.611	1.557	6,08%
TOTALE	804.261	57.873	7,20%

Facendo uno step al 30 novembre 2016 sull'andamento del tesseramento vediamo che siamo in un piccolo calo, ma in recupero rispetto al mese di ottobre.

I giochi hanno perso una società che l'anno scorso aveva tesserato 228 soci. La danza ha avuto un calo in qualche società. Il tennis ha perso una società che tesserava 120 atleti e un'altra che è in ritardo sull'affiliazione.

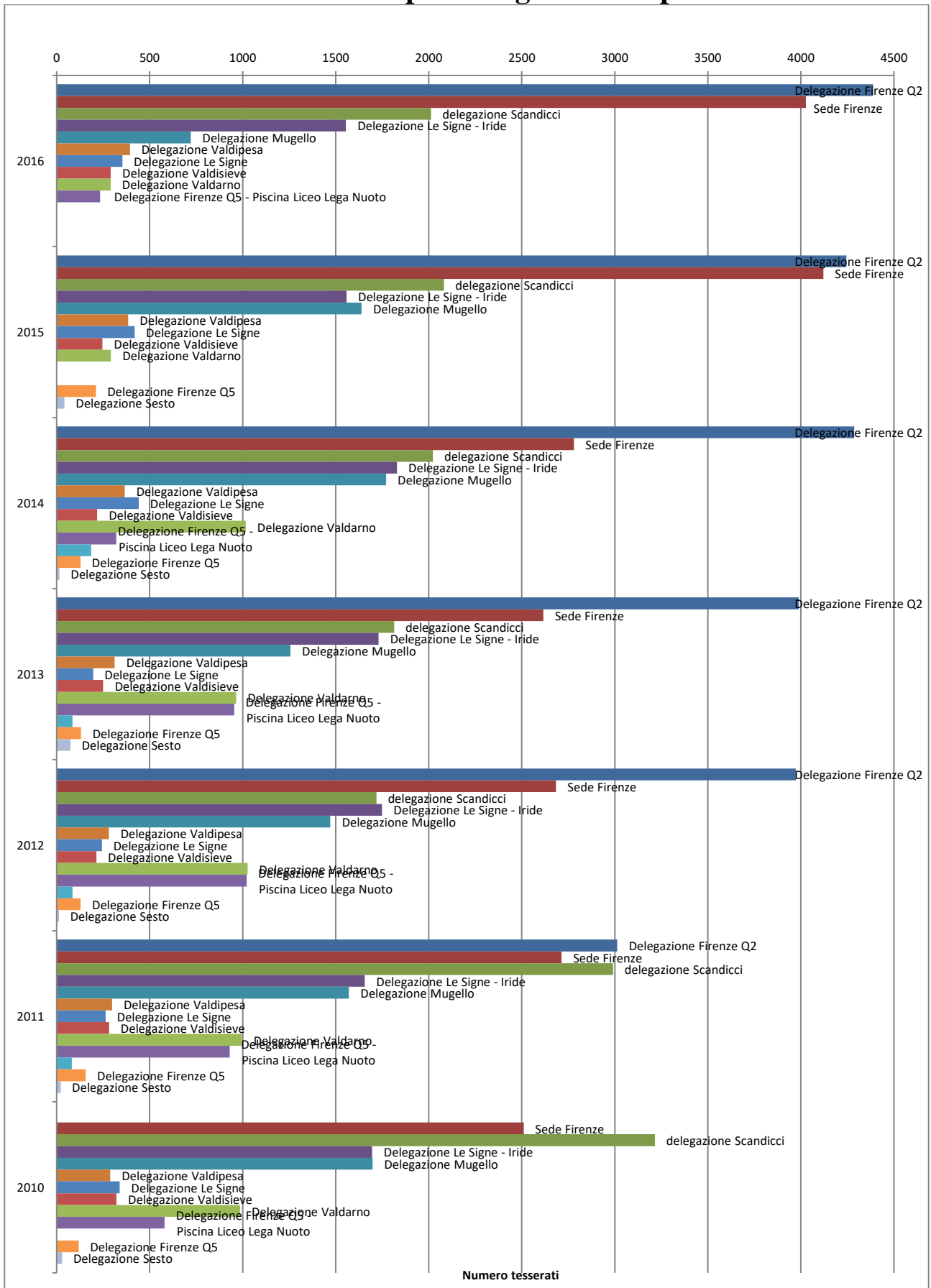
Per cui possiamo dire che siamo abbastanza in linea con lo scorso anno.

Attività	30/11/2015	30/11/2016	Differenza
ALTRE ATTIVITA'	908	932	24
ATLETICA LEGGERA	2.261	2.303	42
ATLETICA PESANTE	2		- 2
ATTIVITA' CINOFILIE	5	1	- 4
ATTIVITA' EQUESTRI	102	100	- 2
ATTIVITA' SUBACQUEE	106	115	9
AUTOMOBILISMO	5		- 5
BASEBALL - SOFTBALL			-
BILIARDO			-
BOCCE			-
BODY BUILDING - MUSCOLAZIONE			-
CALCIO	2.293	2.348	55
CANOTTAGGIO	10		- 10
CENTRI - GIOCO, SPORT E AVVENTURA			-
CENTRI - PRIMI PASSI	79		- 79
CICLISMO	486	514	28
CRICKET			-
DANZA	3.370	3.104	- 266
DISCIPLINE ORIENTALI	2.640	2.537	- 103
GINNASTICA	9.776	10.059	283
GIOCHI	983	493	- 490
MONTAGNA	697	587	110
MOTOCICLISMO	14	6	- - 8
NEVE	45	41	- 4
NUOTO	9.688	9.558	- 130
PALLACANESTRO	409	426	17
PALLAMANO			-
PALLAVOLO	2.441	2.831	390
PATTINAGGIO	972	1.213	241
RUGBY E NUOVE ATTIVITA' CON LA PALLA	84	8	- 76
SCACCHI			-
SOCIO NON PRATICANTE	602	470	- 132
SPORT D'ACQUAVIVA	39	39	-
SPORT GHIACCIO	69	83	14
TENNIS	1.117	818	- 299
VELA	14	15	1
Totale	39.217	38.601	- 616

Guardando anche l'andamento delle attività dirette, un primo dato da considerare che le attività della Piscina di Borgo San Lorenzo sono passate alla società Vivi lo Sport (1.319 soci), inoltre abbiamo lasciato la gestione dell'impianto Ugolino.

Anno Sportivo	2016	2017	Differenza
Attività			
ALTRE ATTIVITA'	542	513	-29
ATLETICA LEGGERA	70	58	-12
ATTIVITA' SUBACQUEE		1	1
BODY BUILDING - MUSCOLAZIONE			0
CALCIO	36	34	-2
CENTRI - GIOCO, SPORT E AVVENTURA			0
CENTRI - PRIMI PASSI	1		-1
CICLISMO	7	7	0
DANZA	31	25	-6
DISCIPLINE ORIENTALI	346	337	-9
GINNASTICA	4.070	4.293	223
GIOCHI	6	8	2
MONTAGNA	17	12	-5
NEVE	1	2	1
NUOTO	4.287	3.160	-1.127
PALLACANESTRO	20	24	4
PALLAVOLO	53	52	-1
PATTINAGGIO	1	1	0
PERLAGRANDETA'			0
SOCIO NON PRATICANTE	168	133	-35
SPORT D'ACQUAVIVA	7	4	-3
TENNIS	30	1	-29
VELA	1		-1
Totale	9.694	8.665	-1.029

UISP COMITATO DI FIRENZE

Rendiconto 2016

Il risultato di esercizio dell'anno sportivo 2016 presenta un **utile netto di € 70.886,10**, riconfermando e migliorando il risultato dello scorso anno.

Il Bilancio di previsione che era stato approvato dal Consiglio Direttivo nella seduta del 28 luglio 2015 presentava un piccolo utile di € 4.052.

Considerando la sola attività ordinaria il risultato che ne deriva, prima delle imposte, è pari a € 276.600,73.

Guardiamo cosa è successo quest'anno.

L'operazione più rilevante dal punto di vista finanziario che abbiamo effettuato in questo esercizio riguarda l'acquisizione di un mutuo di € 650.000 con il Monte dei Paschi di Siena della durata di 10 anni con cui abbiamo ridotto il fido che avevamo con lo stesso istituto da € 500.000 a € 40.000,00 e chiudendo tutte le posizioni aperte delle controllate SPT e Chef UISP per € 170.000. Questa operazione permette di riequilibrare le fonti di finanziamento del Comitato spostandole dal breve al medio termine.

Abbiamo chiuso il rapporto di gestione dell'impianto Ugolino per impossibilità di prosecuzione a causa della indisponibilità della proprietà ad adeguarlo alle nuove norme igienico sanitarie, che ha portato a un disavanzo di gestione di oltre € 53.000.

Quest'anno abbiamo preso in carico la gestione amministrativa dell'ATA con AICS Firenze e Associazionismo Sestese per la gestione del Palazzetto V. Tarli di Sesto F.no. Questo ha portato a un utile di gestione di € 2.780,53.

Le perdite derivanti dalla gestione della società Vivi lo Sport sono pari ad € 454,23, oltre a € 12.500 quale finanziamento soci straordinario.

Dal gennaio 2016, la società Vivi lo Sport è stata trasformata in Società Sportiva Dilettantistica a Responsabilità Limitata ed ha acquisito dal febbraio 2016 la gestione dell'impianto "Centro Piscine del Mugello", prendendo anche in carico, con la formula del distacco, i nostri dipendenti che operavano nell'impianto stesso fino al 31.12.2016. Stiamo definendo la possibilità del passaggio definitivo del personale alla Vivi lo Sport.

Il valore della partecipazione di € 13.303,01 che negli anni passati è stato valutato con il criterio del patrimonio netto, è stato mantenuto allo stesso valore poiché deriva dalla somma del valore del

capitale sociale € 4.900 e dai versamenti in c/ capitale di € 8.403,01 che abbiamo fatto negli anni precedenti.

Le perdite derivanti dalla gestione delle società SPT Holding sono pari ad € 19.644, quindi il patrimonio netto residuo è pari a € 11.317.

I prestiti fatti negli anni alla SPT Holding ammontano complessivamente a € 725.179,29, mentre i fondi rischi per perdite società SPT accantonati fino ad oggi sono pari a € 200.050,57 (nel 2016 abbiamo incrementato il fondo rischi per perdite prestiti SPT per Chef per mutuo BCC Mugello di € 19.788,12).

SPT è ancora in corso di liquidazione ed ha in attivo partecipazioni e prestiti verso la società Paolo Costoli SRL che saranno trasferiti a UISP, ma il cui valore ancora non è stato definito, pertanto non è stato eseguito un accantonamento totale a copertura dei prestiti. Anche la sua controllata Chef UISP ha ancora dei beni da cedere a terzi e delle partecipazioni e dei crediti verso la Paolo Costoli SRL che saranno ceduti a UISP ma il cui valore ancora non è stato definito.

È da sottolineare altresì che anche quest'anno è stato effettuato l'accantonamento al Fondo Rischi Palazzina di € 20.000. Il totale del Fondo accantonato è pari a € 120.000.

Il valore della sede del Comitato è la somma del valore di più immobili:

- Via Bocchi 16	€ 254.000,00
- Via Bocchi 26 – Leghe	€ 1.224.360,00
- Via Bocchi 26 – Palazzina	€ 811.228,34

La valutazione di Via Bocchi 16 deriva da una perizia fatta dal Geometra Formigli, che ha portato il valore a € 254.000, la superficie è di 91,88 mq.

La valutazione delle due sedi, palazzina e sede leghe, di Via Bocchi 26 deriva dall'atto di divisione di proprietà indivisa tra il Comitato Regionale e il Comitato di Firenze del 2010.

Il valore di tutta la proprietà, indicato nell'atto, è così composto:

- Via Bocchi 26 – Leghe	€ 1.224.360,00
- Via Bocchi 26 – Palazzina	€ 811.228,34
- Via Bocchi 32	€ <u>1.183.611,00</u>
- Totale	€ 3.219.199,34

di cui UISP Regionale deteneva il 30% e UISP Firenze il 70%. Con tale atto si è divisa la proprietà tra i due soggetti, assegnando al Regionale la sede di Via Bocchi 32 e con il pagamento da parte del regionale della differenze di valore di € 217.851,20 a Firenze.

La registrazione dell'atto è stata effettuata allo stesso modo, sia da Firenze che dal Regionale, portando il valore degli immobili a quanto indicato nell'atto stesso.

Se vogliamo guardare anche la congruità del valore di quanto indicato a bilancio possiamo osservare quanto segue.

Se consideriamo il F.do Ammortamento immobili indicato a bilancio di € 461.556,70, l'importo residuo è pari ad € 1.828.032.

La superficie totale è di mq 767,98 (senza considerare le parti a comune con il Comitato Regionale), pertanto il valore a bilancio a mq è di € 2.380. Il valore di mercato segnalato dall'agenzia delle entrate relativamente agli immobili adibiti ad uso uffici, nella nostra zona, va da un minimo di € 2.100 a un massimo di € 3.000 al metro quadro pertanto il valore messo a bilancio risulta adeguato con il valore di mercato.

Il valore delle attrezzature di Scandicci nel Libro Cespiti Istituzionale è stato corretto perché, per errore, era presente una cifra che non era di quel cespite.

Il valore dell'Illuminazione Trave nel Libro Cespiti Istituzionale è stato corretto perché, per errore, era presente l'ammortamento relativo all'anno 2016.

Il valore del Software è stato allineato tra valore di bilancio e Libro Cespiti Istituzionale.

Il Libro Cespiti Commerciali è stato aggiornato con le immobilizzazioni che sono state affittate alla Vivi lo Sport per l'affitto di ramo di azienda del bar – ristoro e che quindi non vengono ammortizzate.

La caparra versata per l'acquisto della Palestra di Scandicci è pari ad € 145.000 e la conclusione dell'acquisto, come previsto da contratto, avverrà entro il mese di maggio del 2017.

In relazione al prestito fattoci dal Nazionale si comunica che dal tesseramento 2017 abbiamo iniziato la restituzione del debito con un prelievo maggiorato di € 0,20 a tessera prelevata.

In merito alla gestione della liquidità possiamo dire che ad oggi le rate dei mutui sono state quasi tutte regolarmente saldate alla scadenza.

Da un punto di vista organizzativo invece sono state create due macro Aree: Direzione Generale e Servizi a Supporto, responsabile Dott.ssa Paola Chiarantini, e Nuovi Stili di Vita, responsabile Dott.ssa Chiara Stinghi.

Nella Direzione Generale e Servizi a Supporto sono state inserite oltre la gestione del tesseramento e amministrativa del Comitato anche la Comunicazione e la Formazione. Queste due ultime attività sono considerate sempre più necessarie per la buona riuscita delle nostre proposte.

Nella Comunicazione è in corso una revisione della modalità gestionale riportando dentro alla sede del Comitato tutte le persone che vi operano, allo scopo di essere maggiormente incisivi e tempestivi nella diffusione delle nostre attività.

La Formazione è per noi un settore in forte espansione sia per migliorare la qualità dei nostri operatori e dirigenti che per aumentare i servizi offerti a favore delle società sportive per sostenere le loro attività ed i loro bisogni. Quest'anno abbiamo organizzato corsi per la sicurezza, corsi per operatori antincendio, corsi per operatori BLS e corsi per operatori sportivi.

L'Area Nuovi Stili di Vita raccoglie i settori dei Giovani, degli Anziani e dei Diritti Sociali. L'obiettivo è quello di migliorare e offrire sempre maggiori opportunità sportive a una fascia di età sempre più ampia. Con la creazione di una struttura organizzativa unica è possibile migliorare anche l'uso delle risorse e la circolarità delle competenze presenti nell'area stessa.

Nel complesso questa Area ha prodotto buoni utili, purtroppo la parte sofferente rimane sempre quella relativa ai Diritti Sociali.

Guardando i risultati delle attività, ci sono stati dei settori che hanno avuto un andamento negativo: Atletica, Le Signe, La Piana, Mugello, Valdarno e Valdisieve. Analizziamole singolarmente.

Atletica

L'Atletica ha messo in atto una nuova modalità di gestione delle gare, per le iscrizioni, la gestione dei certificati e la classifica finale. Purtroppo questo programma ha subito dei ritardi per la mancanza di una struttura operativa idonea di arbitri e di collaboratori. Stiamo quindi provvedendo alla formazione di nuovi giudici di gare e all'individuazione di nuovi collaboratori.

Delegazione Le Signe

Il risultato non è quello previsto, ma è molto migliorato rispetto al 2015, quindi il lavoro impostato va nella giusta direzione.

Delegazione La Piana

La Delegazione di Sesto Campi e Calenzano ha cambiato sede nel marzo 2016, spostandosi nel comune di Calenzano presso la sede di una nostra società sportiva.

L'obiettivo di questa operazione è di iniziare delle attività nei comune di Calenzano e di Sesto Fiorentino, in modo da aumentare le nostre attività.

Dal mese di settembre abbiamo iniziato la gestione della Palestra PoP di Calenzano, dove organizziamo corsi.

Delegazione Mugello

L'attività della Delegazione ha subito una grossa riduzione dovuta al passaggio alla Vivi lo Sport della gestione dell'impianto Centro Piscina del Mugello dal febbraio 2016. Questa operazione permette di ridurre i nostri costi e migliorare la gestione dell'impianto stesso, riconducendolo a una unica gestione della corsistica e della balneazione. Il personale impegnato sull'impianto è stato distaccato alla società di gestione, dal 2017 si prevede il passaggio alla società.

Questo nel prossimo esercizio permetterà risparmi di gestione e miglioramenti nell'offerta del servizio.

Delegazione Valdarno

La gestione della Delegazione è stata anche quest'anno deficitaria, pur avendo dimezzato il deficit del 50% non siamo riusciti a confermare le previsioni di pareggio.

Stiamo ritrattando il costo della sede che è troppo oneroso per le attività svolte.

Delegazione Valdisieve

L'attività ha portato a un deficit di gestione di € 4.483. Questo risultato è arrivato nonostante l'apertura di centri estivi a Pontassieve. Purtroppo però non siamo riusciti a prendere la gestione dei Centri estivi di Pelago.

Ci sono anche delle note positive.

Nuoto, Piscina di Reggello e Delegazioni Q1, Q5, e Valdipesa che hanno avuto una gestione fortemente positiva.

In particolare possiamo evidenziare per la prima volta da tanti anni un'inversione di tendenza nella gestione dell'attività natatoria del Liceo L. Da Vinci di Firenze.

Un particolare menzione va fatta alla Piscina di Reggello che ha portato ottimi risultati.

La gestione della Piscina Le Pavoniere è stata penalizzata per il brutto tempo a inizio stagione e in due fine settimana a luglio e questo ha pesato sui risultati perdendo circa € 40.000 sulla bigliettazione, tuttavia presenta un risultato più che positivo.

Facendo il punto sulle cause legali in corso

La Palazzina – Nuova sede

E' tutt'ora pendente il ricorso al TAR avverso il provvedimento di decadenza della DIA.

La prima udienza è stata fissata per il giorno 14.02.2017.

Impianto di Quarrata

Il contratto con il Comune di Quarrata è stato rescisso nell'anno 2012, tuttavia ancora la situazione non è ancora definita.

Si sono tenute durante il mese di ottobre due udienze, una relativa alla BCC Vignole sponsor dell'iniziativa che chiede la restituzione di quanto, sulla base del contratto, aveva già erogato, e l'altra riguardante il giudizio con il Comune - Carige (prestatore garanzia fidejussoria) – Mangoni (D.L. e progettista) - Panchetti (RUP UISP).

Riguardo la prima il giudice si è riservato di esprimersi.

Per la seconda è stata stralciata la posizione di Mangoni per avvenuta transazione, e per le altre, l'udienza di discussione è stata fissata al 21.9.2017.

n.b. relativamente alla realizzazione di tale impianto, la Direzione Regionale ha assunto delibera già nell'anno 2010 per subentrare nell'intervento.

Cause di lavoro Conti Barbara

La dipendente Conti ha fatto causa per licenziamento. Il tentativo di transazione non ha avuto esito per il non accoglimento da parte della stessa delle nostre proposte. Il giudice non ha accolto le richieste della Conti nella udienza del 6.7.2016.

L'udienza finale è fissata per il giorno 4.5.2017.

Le Società

In relazione al piano approvato dal Consiglio del 18.1.2011 si da conto dello stato dell'arte della situazione delle società commerciali controllate dal Comitato.

SPT Holding S.r.l. a socio unico in liquidazione

E' stato portato il valore della partecipazione al Patrimonio netto.

La società è stata messa in liquidazione in data 12 gennaio 2015 ed è tutt'ora in corso la liquidazione.

Chef UISP S.r.l. a socio unico in liquidazione

La società è stata messa in liquidazione in data 1.6.2012 ed è tutt'ora in corso la liquidazione.

Media UISP S.r.l.

La società è stata messa in liquidazione in data 29 agosto u.s. ed è tutt'ora in corso la liquidazione.

Collegio Sindacale Regione Toscana
Relazione di accompagnamento al Bilancio (ex art. 16 lett. C Regolamento nazionale)
Comitato Territoriale di FIRENZE - bilancio chiuso al 31 agosto 2016

Signori,

abbiamo esaminato il progetto di bilancio d'esercizio al 31/08/2016 redatto ai sensi di legge e da questi comunicato al Collegio Sindacale Regione Toscana unitamente alla relazione sulla gestione.

La responsabilità della redazione del bilancio compete all'organo amministrativo mentre è nostra la responsabilità del giudizio professionale espresso sul bilancio e basato sulla revisione contabile.

Il Bilancio che viene sottoposto ad approvazione risulta redatto in forma Sintetica: Situazione Patrimoniale – Conto Economico sdoppiando l'attività commerciale da quella istituzionale oltre la relazione al bilancio consuntivo e comparazioni.

Lo stato patrimoniale evidenzia un avanzo d'esercizio di Euro 70.886,10 e si riassume nei seguenti valori:

Descrizione € Attività € 9.025.212,72 Passività € 9.023.814,08 Patrimonio Netto -€ 69.487,46 Risultato d'esercizio € 70.886,10

Il conto economico presenta, in sintesi, i seguenti valori:

Descrizione € A) Proventi 4 .904.643,95 € B) Oneri 4 .565.514,03 -€ Differenza tra proventi ed oneri 3 39.129,92 € C) Proventi ed Oneri Finanziari 1 21.285,86 -€ E) Proventi ed Oneri Straordinari 1 04.642,45 -€ Risultato prima delle imposte 1 13.201,61 € Imposte dell'esercizio 4 2.315,51 € Avanzo d'esercizio 7 0.886,10 €

Il procedimento di revisione ha comportato l'esame, sulla base di verifiche a campione, degli elementi probativi a supporto dei saldi e delle informazioni contenuti nel bilancio, nonché la valutazione dell'adeguatezza e della correttezza dei criteri contabili utilizzati e della ragionevolezza delle stime effettuate dagli amministratori.

Riteniamo che il lavoro svolto dal Collegio Sindacale Regionale, ai sensi e nel rispetto di quanto previsto all'art.16 co. 7 dello Statuto Nazionale ed in conformità con i criteri prescritti all'art. 57 co. 11 del Regolamento Nazionale, consistente in verifiche dell'assetto organizzativo e contabile del Comitato Territoriale attraverso l'esame dei documenti svolto presso la sede del Collegio Regionale, fornisca una ragionevole base per l'espressione del nostro giudizio professionale.

La revisione è stata pianificata e svolta al fine di acquisire ogni elemento necessario per accertare se il bilancio d'esercizio sia viziato da errori significativi e se risulti, nel suo complesso, attendibile.

Nel corso dell'esercizio non risultano pervenute al Collegio Sindacale Regionale denunce ai sensi dell'articolo 2408 Codice Civile così come non risultano pervenuti esposti.

Abbiamo vigilato sull'osservanza della legge e dell'atto costitutivo e sul rispetto dei principi di corretta amministrazione e su questi abbiamo emesso quattro verbali di ispezione straordinaria e ne diamo conto in questa relazione successivamente.

Nel corso dell'annata sociale 2015-2016 non abbiamo partecipato alle riunioni degli organi collegiali del Comitato Territoriale, come peraltro ammesso dalle Linee guida del Collegio Nazionale dei Revisori Contabili essendo Collegio del Regionale, abbiamo comunque richiesto in visione ed esaminato gli atti relativi a tutte le riunioni che si sono tenute.

Nel corso dell'esercizio, nel rispetto delle previsioni statutarie, abbiamo raccolto documenti ed informazioni in modo accentrato, così come previsto dall'art. 57 co. 11 del Regolamento Nazionale e dalla Linee guida sopra accennate, condividendole, in modo da agevolare il lavoro del Collegio, anche in via telematica, il tutto nel rispetto delle norme sulla privacy, abbiamo effettuato più sopralluoghi verbalizzando ogni rilievo riscontrato.

Il Collegio Sindacale del comitato Regionale, richiamato il verbale di accompagnamento al bilancio dell'anno sportivo passato (2014/2015 - emesso in data 9 dicembre 2015), nonché la propria relazione inerente l'attività di controllo contabile straordinaria svolta nel corso dell'annata sociale 2015-2016, consegnata al comitato Territoriale ed a quello Regionale in data 13 luglio 2016, ritiene che, seppur, il bilancio relativo all'anno sportivo 2015/2016 possa corrispondere alle risultanze dei libri e delle scritture contabili, il medesimo non rappresenti correttamente ed in modo veritiero la situazione del comitato Territoriale con particolare riguardo alla reale consistenza patrimoniale del medesimo.

I vari rilievi posti al comitato Territoriale risultavano già evidenziati nei verbali di sopralluogo redatti dal collegio sindacale del comitato Regionale e relativi alle varie verifiche effettuate (più precisamente quelle svoltesi in data 24 settembre e 28 novembre 2014, nonché in data 20 marzo e 27 maggio 2015). Tutte le *considerazioni e raccomandazioni* fatte sono poi state riunite, approfondite e ampiamente motivate nella relazione del luglio 2016 sopra richiamata.

Al termine di tale documento si raccomandava al comitato Territoriale di adeguare il proprio bilancio, relativo all'esercizio sociale 2015/2016, alle evidenze riportate nella suddetta relazione dandone, inoltre, preciso riscontro nella relazione di accompagnamento al bilancio.

A conclusione di quanto sopra sinteticamente evidenziato, del fatto che il collegio del comitato Regionale aveva già emesso, l'anno passato, un parere sul bilancio del comitato Territoriale portante una serie di rilievi e dell'evidenza del mancato accoglimento di buona parte delle raccomandazioni espresse nella relazione più volte richiamata, con particolare riguardo al valore iscritto in bilancio per l'immobile di proprietà del comitato, nonché alla mancata svalutazione del valore delle partecipazioni in società controllate/collegate e dei crediti verso le medesime società, non si può che emettere un giudizio negativo in merito al bilancio consuntivo presentato.

Firenze, 9 dicembre 2016

Il Collegio Sindacale della Regione Toscana

Nesti Marco

Martellucci Gabriele

Baldi Matteo



UISP COMITATO DI FIRENZE

Rendiconto 2016– Conto Patrimoniale

Attività	9.025.212,72	Passività	8.954.326,62
<i>Immobilizzazioni</i>	<i>7.155.414,39</i>	<i>F.do Amm.to Immobilizzazioni</i>	<i>3.548.668,36</i>
Impianti Direzione Generale	163.223,65	F.do amm.to Impianti Direzione Generale	154.023,02
Lavori Mugello	302.508,10	F.do amm.to Lavori Mugello	302.508,10
Illuminazione Trave	54.463,78	F.do amm.to Illuminazione Trave	52.092,18
Lavori Scandicci	807.289,45	F.do amm.to Lavori Scandicci	565.080,37
Lavori Signa	149.305,99	F.do amm.to Lavori Signa	147.683,44
Impianti Scandicci	39.980,03	F.do amm.to Impianti Scandicci	39.046,10
Lavori Piscina Scandicci	5.120,00	F.do amm.to Lavori Piscina Scandicci	5.120,00
Attrezzature Direzione Generale	118.013,43	F.do amm.to Attrezzature Direzione Generale	114.372,77
Attrezzature La Trave	8.985,42	F.do amm.to Attrezzature Trave	6.546,47
Attrezzature Mugello	144.973,84	F.do amm.to Attrezzature Mugello	144.853,82
Attrezzature Scandicci	142.290,20	F.do amm.to Attrezzature Scandicci	133.791,18
Attrezzature Valdarno	23.210,03	F.do amm.to Attrezzature Valdarno	22.912,36
Attrezzature Anziani	16.131,13	F.do amm.to Attrezzature Anziani	16.131,13
Attrezzature Campo calcetto Borgo	7.450,94	F.do Amm.to Campo calcetto Borgo	7.450,94
Attrezzature Palestra Signa	9.046,10	F.do Amm.to Attrezzature Palestra Signa	7.963,63
Attrezzature Area Giovani	774,70	F.do Amm.to Attrezzature Area Giovani	464,82
Immobili Direzione Generale	2.289.588,34	F.do amm.to immobili Direzione Generale	461.556,70
Arredi Direzione Generale	62.246,98	F.do amm.to Arredi Direzione Generale	60.985,01
Attrezzature Piscina Reggello	1.004,86	F.do Amm.to Attrezzature Piscina Reggello	1.004,86
Campo Calcetto Scandicci	23.949,61	F.do Amm.to Calcetto Scandicci	14.050,37
Attrezzature Piscina Liceo L. da Vinci	12.462,07	F.do Amm.to Attrezzature Piscina Liceo L. da Vinci	12.462,07
Attrezzatur piscina Le Bagnese	19.034,07	F.do Amm.to Attrezzature Piscina Le Bagnese	19.034,07
Attrezzature Irìde	4.056,49	F.do Amm.to Attrezzature Irìde	4.056,49
Attrezzature q 3	13.368,32	F.do Amm.to Attrezzature Q 3	13.368,32
attrezzature lega calcio	699,62	fondo amm.to attrezzature calcio	629,64
Attrezzature Valdisieve	2.146,60	Fondo Amm.to Attrezzature Valdisieve	1.972,36
Attrezzature lega Nuoto	1.197,60	Fondo Amm.to Attrezzature Lega Nuoto	1.197,60
Lavori sede Valdarno	16.069,64	F.do Amm.to Lavori sede Valdarno	15.876,04
Attrezzature Piscina costolina	12.733,36	F.do Amm.to Attrezzature Piscina Costolina	10.044,48
Attrezzature Del. Sesto	991,00	F.do Amm.to Attrezzature Del. Sesto	991,00
Lavori Impianti sportivi La Trave	10.878,37	F.do Amm.to Lavori Impianto La Trave	9.890,68
Attrezzature Palestra Renai	6.000,00	Fondo Amm.to Attrezzature Palestra Renai	6.000,00
Attrezzature Lega Pallavolo	880,63	F.do amm.to Attrezzature Lega Pallavolo	528,39
Attrezzature Lega Atletica	1.461,29	F.do amm.to Attrezzature Lega Atletica	397,13
Attrezzature Delegazione della Piana	1.156,56	F. do amm.to Attrezzature La Piana	231,31
Software	858,09		
Impianti Pavoniere	21.573,00	F.do amm.to Impianti Pavoniere	3.437,13
Impianti La Trave	4.447,00	F.do amm.to Impianti La Trave	4.447,00
Impianti Borgo	7.850,00		
Impianti Reggello	716,00	F.do amm.to Impianti Reggello	107,40
Automezzi Trave	446,90	F.do amm.to Automezzi La Trave	446,90
Attrezzature Trave	16.760,32	F.do amm.to Attrezzature La Trave	16.760,32
Attrezzature Pavoniere	143.660,08	F.do amm.to Attrezzature Pavoniere	20.474,03
Attrezzature Direzione Generale	7.680,07	F.do amm.to Attrezzature Direzione Generale	7.668,33
Attrezzature Reggello	3.224,40	F.do amm.to Attrezzature Reggello	2.832,03
Attrezzature Lega Atletica	260,05	F.do amm.to Attrezzature Lega Atletica	260,05
Attrezzature Costolina	11.000,00	F.do amm.to Attrezzature Costolina	10.917,50
Attrezzature Borgo	5.480,00		
Arredi Pavoniere	36.894,15	F.do amm.to Arredi Pavoniere	5.570,79
Arredi Direzione Generale	1.695,75	F.do amm.to Arredi Direzione Generale	1.695,75

Arredi Borgo	30.105,00		
Arredi Reggello	4.700,00	F.do Amm.to Arredi Reggello	352,50
Costruzioni Leggere Pavoniere	735,00	F.do amm.to Costruzioni leggere Pavoniere	735,00
Costruzioni leggere Reggello	1.965,00	F.do amm.to Costruzioni leggere Reggello	687,75
Costruzioni leggere Borgo	21.920,00		
Costruzioni leggere Direzione	1.718,55	F.do Amm.to Costruzioni leggere Direzione	85,93
Macchine ufficio Trave	3.312,00	F.do Amm.to Macchine Ufficio Trave	3.312,00
Macchine ufficio Direzione Generale	3.138,25	F.do Amm.to Macchine Ufficio Direzione Generale	3.138,25
Macchine ufficio Lega Atletica	399,90	F.do Amm.to Macchine Ufficio Lega Atletica	399,90
Macchine ufficio Pavoniere	3.151,00	F.do amm.to Macchine Ufficio Pavoniere	733,80
Macchine ufficio Costolina	450,00	F.do Amm.to Macchine Ufficio Costolina	405,00
Macchine ufficio Reggello	385,00	F.do Amm.to Macchine Ufficio Reggello	374,50
Macchine ufficio Borgo	2.518,00		
Lavori su beni di terzi Trave	163.789,93	F.do amm.to Lavori su beni di terzi Trave	163.789,92
Lavori su beni di terzi Pavoniere	1.942.459,59	F.do amm.to Lavori su beni di terzi Pavoniere	823.203,06
Lavori su beni di terzi Direzione Generale	15.963,29	F.do amm.to Lavori su beni di terzi Direzione Generale	15.963,29
Lavori su beni di terzi Reggello	160.931,76	F.do amm.to Lavori su beni di terzi Reggello	102.070,30
Lavori Trave nuova convenzione	1.946,11	F.do amm.to Lavori Trave nuova convenzione	778,44
Oneri pluriennali da ammortizzare Bar Borgo	32.667,00	F.do amm.to oneri plur. Bar Borgo	162,00
Costituzione di raggruppamento imprese	474,00	F.do Amm.to Costituzione di raggruppamento imprese	157,98
Software	675,00	F.do amm.to Software	450,12
Costi impianto Pavoniere	6.772,00	F.do amm.to Costi Impianto Pavoniere	2.934,54
Avviamento Borgo	20.000,00		
Immobilizzazioni Finanziarie	1.006.353,12	Patrimonio Sociale	- 69.487,46
Partecipazione Sport Europa	6.000,20	Avanzo anni precedenti	- 449.487,46
Partecipazione Banca Etica	2.582,28	Risultato d'esercizio	-
Partecipazione Vivi lo Sport SSD a RL	13.303,01	Patrimonio netto da donazione sede	380.000,00
Partecipazione SPT Holding SPA	11.317,00	Trattamento Fine Rapporto	164.814,78
Partecipazione Paolo Costoli Srl	37.500,00	F.do acc.to T.F.R.	164.814,78
Prestito Paolo Costoli SRL	34.975,90	Erario conto IVA	10.281,11
Partecipazione Iride SRL	7.591,91	IVA c/liquidazione	10.281,11
Prestito SPT Holding srl per fin. Paolo Costoli SRL	69.951,82	Debiti Finanziari	2.723.043,71
Prestito SPT Holding per fin. Chef UISP SRL	276.537,47	Cauzioni passive Lega Calcio	5.951,50
Prestito SPT per chiusura CHEF con mutuo BCC Mugello	223.000,00	Cauzioni passive Lega Basket	7.129,50
Prestito SPT Holding per fin SPT	152.190,00	I.c.s. Scandicci	33.661,36
Prestito Spt per liquidazione UISP Servizi e Progetti	3.500,00	Quote a sostegno famiglia Pacini	368,47
Partecipazione UISP Nuoto Scandicci S.S.D. a R.L.	4.500,00	Mutuo BCC Signa	622.579,35
Partecipazione Cooperativa utenti telefonici	25,00	Cauzioni tessere Piscina Costoli	16.338,40
Depositi cauzionali	3.606,37	MPS Ag. 21 c/anticipi su fatture	89.095,00
Deposito cauzionale C.d.P. Il Ponte	10.197,09	Mutuo BCC Mugello	173.072,38
Partecipazione Media UISP Srl	4.200,00	Mutuo MPS	631.504,70
Caparra per acquisto Palestra Circolo Scandicci	145.000,00	Mutui Passivi ICS Pavoniere	1.052.779,49
Depositi cauzionali	375,07	Mutuo Passivo BCC Valdarno per Piscina Reggello	90.563,56
Clienti	467.193,53	Fornitori	1.404.404,10
Crediti verso clienti	157.507,13	Debiti verso fornitori	970.578,56
Fatture da emettere	307.384,43	Fatture da ricevere	420.341,73
F.do svalutazione crediti	- 3.246,24	Fatture da ricevere ATA UISP AICS Associazionismo	10.783,81
Fatture da emettere ATA UISP AICS Associazionismo	5.548,21	Note di credito da emettere	2.700,00
Clienti	16.494,00	Debiti Diversi	695.805,66
Crediti verso società sportive	16.494,00	Debiti v/Collaboratori e professionisti	121.024,52
Crediti Diversi	248.426,32	Debiti diversi	54.221,36
Crediti Diversi	108.910,67	Debiti per Retribuzione dipendenti	147.749,58
Crediti v/UISP Regionale	18.199,47	Debiti verso UISP Nazionale	364.988,00
Crediti v/G.E.S.P.	10.498,82	Debiti verso sindacati	309,20
Crediti v/ UISP Nazionale	12.285,23	Collaboratori ATA UISP ACIS Associazionismo	355,18
crediti V/ Minimoto Racing	5.500,00	Debiti verso Assoc. per ATA UISP AICS Associazionismo	4.377,29

Crediti v/UISP Regionale per Tesseramento	2.044,40	Debiti verso AICS per ATA UISP AICS Associazionismo	2.780,53
Crediti V/UISP Nazionale per tesseramento	4.247,38	Debiti v/ Erario - Ist. Previd.	75.929,77
Caparra a fornitori	26.850,90	Erario R/A Collaboratori e professionisti	13.740,12
Credito v/ ASD Sesto Calcio 2010	26.386,80	Erario rit. fisc. dipendenti	3.740,32
Note di credito da ricevere	5.759,07	Erario IRES	15.864,00
Crediti verso UISP Prato	20.345,75	Erario IRAP	26.177,00
Crediti verso UISP Pistoia	- 1.040,81	Erario Addizionale Comunale	252,93
Crediti verso UISP Empoli	1.990,45	Erario Addizionale Regionale	759,14
Crediti verso società sp. ATA UISP AICS Associazionismo	5.460,00	Debiti per INPS-INAIL-ENPALS Dip., prof. collaboratori	14.639,56
Caparra a Fornitori ATA UISP AICS Associazionismo	383,95	Erario addizionale regionale dipendenti	600,70
Crediti v/associati ATA UISP AICS Associazionismo	604,24	Debito v/Fondo EST	156,00
Crediti verso Erario	53.510,26	Risconti e ratei Passivi	80.816,02
Erario c/acc. IRES	17.185,01	Risconti passivi per incassi anticipati	42.207,71
Erario c/acc. IRAP	34.470,00	Risconto incasso ant. affitto locali Via Bocchi 26 al 30.6.2020	34.500,00
Erario c/crediti da compensare	240,00	Ratei passivi	4.108,31
Crediti v/erario per liquidazione UISP Firenze SRL	1.580,00	Fondo rischi	320.050,57
Crediti per R/A da recuperare	35,25	F.do rischi ripiano perdite soc. controllate SPT Holding SRL	135.829,00
Risconti per Tesseramento anticipato	17.531,90	F. Per palazzina	120.000,00
Risconti per acquisto adesioni anno successivo	3.145,50	F.do Rischi per perdita Cap. Soc. SPT Holding	14.128,70
Risconto per acquisto tessere anno successivo	13.882,80	F.do Rischi per perdite prest. SPT per CHEF mutuo BCC Mugello	50.092,87
Risconto per acquisto Integrazioni anno successivo	503,60		
Attività Finanziarie	31.777,92		
Cassa Firenze	1.387,65		
C/C Postale	713,50		
BCC Signa C/C 33768	1.361,22		
Conto corrente Postale per Andrea P.	652,80		
Cassa Le Signe	110,00		
Cassa Sesto Fiorentino	151,00		
Cassa Valdisieve	999,47		
Cassa Valdarno	488,66		
Cassa Valdipesa	69,00		
Cassa Mugello	23,00		
Cassa Scandicci	199,93		
Crf c/c 16721 Sede Firenze	- 44.761,25		
Fondo Cassa Mugello	226,00		
Cassa Pavoniere	5,00		
Cassa Peretola	129,06		
Cassa Iride	307,00		
MPS c/c 2896 AG 21	29.375,23		
Cassa Costolina	211,12		
Banca Prossima c/c 1000/14106	17.146,91		
BCC Valdarno Fiorentino c/c 6045	7.800,87		
Cassa Ugolino	164,74		
CRF Carta prepagata	131,65		
Unipol ATA UISP AICS Associazionismo	10.862,33		
Fondo cassa Firenze	575,37		
Cassa Lega Pattinaggio	3.265,20		
BCC Mugello c/c 64212/95	182,46		
Risconti per costi anticipati	22.932,85		
Risconti per Costi Anticipati	10.803,14		
Risconti attivi per interessi pre. Pavoniere	12.129,71		
Rimanenze	5.578,43		
Rimanenze finali	5.578,43		
TOTALE	9.025.212,72	TOTALE	8.954.326,62
		RISULTATO DI ESERCIZIO	70.886,10
		TOTALE A PAREGGIO	9.025.212,72

UISP COMITATO DI FIRENZE

Rendiconto 2016 – Conto Economico

ONERI

Oneri	Preventivo 2016	Consuntivo Istituzionale 2016	Consuntivo Comm.le 2016	Consuntivo 2016
Oneri	4.577.065,60	3.615.736,09	1.277.934,99	4.893.671,08
<i>Costi dell'Attività</i>	<i>670.743,00</i>	<i>553.277,01</i>	<i>60.551,48</i>	<i>613.828,49</i>
Rimborso iscrizioni	-	94,00		94,00
Noleggio Attrezzatura	25.600,00	9.404,65	8.680,58	18.085,23
Noleggio Impianti	529.440,00	433.794,97	30.517,37	464.312,34
Acquisto materiali tecnici	60.000,00	15.998,41	5.507,79	21.506,20
Rimborso tasse reclamo	-	75,00		75,00
Acquisto attrezzatura e minuteria	1.300,00	6.866,71	439,46	7.306,17
Contratto assistenza tecnica	15.473,00	16.834,66		16.834,66
Contributi a terzi	38.930,00	44.725,01	4.713,50	49.438,51
Acquisto schede doccia e phon	-	17.903,50		17.903,50
acquisto merce per rivendita			3.338,98	3.338,98
acquisto generi di ristoro bar			7.053,80	7.053,80
acq. gadgets	-	4.742,14		4.742,14
acq.vestiaro	-	2.691,56	300,00	2.991,56
Noleggio automezzi	-	146,40		146,40
<i>Costi per Servizi</i>	<i>691.620,00</i>	<i>348.922,31</i>	<i>342.383,30</i>	<i>691.305,61</i>
Costi telefonici	40.865,00	24.972,14	9.316,90	34.289,04
Spese postali	1.810,00	3.043,23	528,28	3.571,51
Energia elettrica	126.000,00	26.988,71	107.533,45	134.522,16
Pubblicità	15.600,00	2.221,65	19.762,60	21.984,25
Manutenzione e riparazione ordinaria	69.550,00	45.260,00	23.665,02	68.925,02
Trasferte e rimborsi	-	985,70		985,70
Spese amministrative	-	731,91	1.031,65	1.763,56
Trasporti	4.100,00	1.889,05	278,00	2.167,05
Soggiorni e pasti	82.950,00	60.986,78	457,27	61.444,05
Ingressi e simili	19.150,00	4.019,80	7.404,19	11.423,99
Premiazioni e rappresentanza	23.000,00	20.385,19	23.521,95	43.907,14
Costi Associativi	25.130,00	2.413,75		2.413,75
Spese per gruppi sportivi	-	50,00		50,00
Spese per attività sociali	11.680,00	30,00		30,00
Spese per corsi formazione	14.040,00	5.240,10	2.760,00	8.000,10
Spese contrattuali	-	1.300,00	12,44	1.312,44
Varie	3.000,00	2.148,17		2.148,17
Consumi acqua	62.050,00	36.949,92	58.088,69	95.038,61
Premi assicurativi	22.235,00	25.242,98	11.815,55	37.058,53
Materiali trattamento acque	32.600,00	10.585,78	30.306,47	40.892,25
Acquisto generi di ristoro	13.430,00	2.058,58	923,53	2.982,11
Metano	95.100,00	43.874,69	40.073,56	83.948,25
Gasolio da riscaldamento			1.920,00	1.920,00
Rimborso utenze	700,00	6.568,60	840,93	7.409,53
Spese per servizi generali	11.880,00	14.687,14	2.127,82	16.814,96
Spese per consulenze legali	10.000,00	2.918,24		2.918,24
Costi per comunicazione manifestazioni e attività	-	88,23		88,23
Onorari professionali	-	390,40		390,40
Acquisto carburanti	6.750,00	1.314,80	15,00	1.329,80
Rimborso spese Associazionismo per costituzione ATA	-	1.576,77		1.576,77
<i>Spese Generali</i>	<i>173.041,60</i>	<i>141.916,20</i>	<i>62.303,75</i>	<i>204.219,95</i>
Stampati e cancelleria e materiale pubblicitario	13.800,00	16.708,18	4.305,06	21.013,24

Materiali d'uso	35.970,00	5.621,60	889,42	6.511,02
Pulizie locali	52.950,00	37.659,86	22.415,00	60.074,86
Affitto locali			4.800,00	4.800,00
Servizi uso comune	31.000,00	24.557,31	8.706,83	33.264,14
Sorveglianza notturna	3.200,00	1.903,20		1.903,20
Tassa rifiuti solidi urbani	19.171,40	5.768,51	10.111,55	15.880,06
Tassa passi carrai	3.620,20	861,00		861,00
Tassa insegne	830,00	43,36		43,36
Giornali, libri e riviste	1.000,00	123,75		123,75
Contributi a terzi	-	34.677,90		34.677,90
pulizia e igiene	10.800,00	12.051,37	3.689,97	15.741,34
SIAE p/att.div. da disco e sale	700,00	1.922,45	1.203,78	3.126,23
Costo IVA prorata			6.182,14	6.182,14
Rimborsi spese a piè di lista	-	17,71		17,71
Costi Manifestazioni	0	1.650,09		1.650,09
Manifestazioni occasionali	-	1.650,09		1.650,09
Costi del Personale	2.125.066,00	1.826.481,04	597.372,38	2.423.853,42
Salari e Stipendi	325.400,00	199.800,10	311.515,14	511.315,24
Contributi INPS e IRPEF	76.450,00	45.884,14	84.152,47	130.036,61
Contributi INAIL	-	969,84	1.155,92	2.125,76
Accantonamento TFR	13.700,00	15.223,51	17.279,23	32.502,74
Rimborsi KM	8.200,00	20.656,28	2,29	20.658,57
Rimborso operatori L. 342	1.629.516,00	1.461.603,14	119.674,08	1.581.277,22
Contributo ARCI Servizio Civile per obiettori	1.500,00	-		-
Onorari professionisti	53.200,00	65.055,96	58.729,91	123.785,87
Rivalsa personale di terzi	-	8.217,08	351,65	8.568,73
Altri costi del personale	17.100,00	500,20		500,20
Rimborsi spese dipendenti	-	508,00		508,00
Contributi ENPALS	-	5.025,81		5.025,81
Contributo a carico ditta Fondo EST	-	1.270,00		1.270,00
assegni familiari su buste paga	-	1.766,98	4.511,69	6.278,67
Costi Tesseramento	330.000,00	329.100,10		329.100,10
Restituzione tessere anno in corso	-	102,00		102,00
Acquisto Adesioni	47.000,00	42.819,90		42.819,90
Acquisto Tessere	225.000,00	226.203,35		226.203,35
Acquisto Cedole	2.000,00	1.800,00		1.800,00
Acquisto Integrazioni assicurative	46.000,00	42.705,85		42.705,85
Acquisto licenze motociclismo	-	765,00		765,00
Acquisto cartellini tecnici tennis	-	4.554,00		4.554,00
Acquisto cartellini tecnici nuoto	-	2.175,00		2.175,00
Acquisto cartellini tecnici pallavolo	-	1.737,00		1.737,00
Acquisto cartellini tecnici pattinaggio	-	1.768,00		1.768,00
Acquisto cartellini tecnici motociclismo	-	5,00		5,00
Acquisto cartellini tecnici attività equestri	-	69,00		69,00
Acquisto cartellini tecnici area neve	-	4,00		4,00
Acquisto cartellino tecnico Le Ginnastiche	-	954,00		954,00
Acquisto cartellino tecnico ADO insegnante	-	2.871,00		2.871,00
Acquisto cartellino tecnico ADO cintura nera	-	486,00		486,00
Acquisto cartellini tecnici acquaviva	10.000,00	81,00		81,00
Oneri Tributari	21.967,00	10.929,51	31.386,00	42.315,51
Vidimazioni e concessioni governative	-	25,00		25,00
IRAP	18.967,00	7.803,00	18.374,00	26.177,00
IRES	3.000,00	2.852,00	13.012,00	15.864,00
Costi per multe e ammende	-	223,20		223,20
sanzioni pecuniarie	-	26,31		26,31
Oneri Finanziari	151.380,00	118.408,41	20.189,85	138.598,26

Interessi passivi mutuo	126.610,00	59.988,80	17.764,95	77.753,75
Interessi passivi su c/c bancario	8.000,00	38.875,57		38.875,57
Spese bancarie	16.770,00	18.586,12	21,02	18.607,14
Abbuoni-Sconti-Arrottondamenti Passivi	-	29,18	27,38	56,56
interessi passivi fornitori			444,61	444,61
Insussistenze passive	-	267,50		267,50
Interessi passivi su F24	-	425,65		425,65
Perdite su crediti			1.008,90	1.008,90
interessi di mora	-	235,59	922,99	1.158,58
Costi godimento beni di terzi	21.498,00	25.568,29	0,00	25.568,29
Affitti passivi	21.498,00	25.568,29		25.568,29
Costi per società collegate e controllate	19.800,00	37.257,07		37.257,07
Perdita società controllate e collegate	19.800,00	32.598,23		32.598,23
Quota parte ricavi ATA UISP AICS Associazionismo	-	4.658,84		4.658,84
Accantonamento fondo svalutazione crediti			234,78	234,78
Accantonamento F. Svalut. Crediti			234,78	234,78
Accantonamento F.do Rischi	90.000,00	19.788,12		19.788,12
Accantonamento F.do Rischi	90.000,00	19.788,12		19.788,12
Oneri Straordinari	14.000,00	59.855,99	30.342,10	90.198,09
Acc. F. per palazzina	-	20.000,00		20.000,00
Oneri rimborso cause legali	14.000,00	14.000,00		14.000,00
Spese risarcimento danni			7.068,52	7.068,52
Insussistenze passive	-	1.072,85		1.072,85
Sopravvenienza passiva	-	24.783,14	23.273,58	48.056,72
Ammortamenti	267.950,00	142.581,95	133.171,35	275.753,30
Ammortamento	267.950,00	142.581,95	133.171,35	275.753,30
<hr/>				-
TOTALE	4.577.065,60	3.615.736,09	1.277.934,99	4.893.671,08

PROVENTI

	Preventivo 2016	Consuntivo Istituzionale 2016	Consuntivo Comm.Ie 2016	Consuntivo 2016
Proventi	4.581.118,00	3.666.613,75	1.297.943,43	4.964.557,18
<i>Ricavi Manifestazioni</i>	0	2.550,00		2.550,00
Manifestazioni occasionali	-	2.550,00		2.550,00
<i>Proventi Diversi</i>	292.510,00	137.890,79	44.500,00	182.390,79
Contributi Comune	182.750,00	17.271,47	44.500,00	61.771,47
Contributi Provincia	9.500,00	10.500,00		10.500,00
Contributi Società - Enti	73.260,00	58.034,05		58.034,05
Rimborso spese telefoniche	-	40,00		40,00
Rimborso spese condominiali	-	11.981,27		11.981,27
Rimborso spese utenze	27.000,00	186,00		186,00
Affitto locali	-	15.460,00		15.460,00
Rimborso costi materiale	-	639,00		639,00
Rimborso costi personale per distacco	-	23.779,00		23.779,00
<i>Ricavi Tesseramento</i>	3.111.508,00	2.689.429,87		2.750.800,73
Vendita Adesioni	78.000,00	66.526,70		66.526,70
Vendita Tessere	670.000,00	639.055,49		639.055,49
Vendita Cedole	4.000,00	3.400,00		3.400,00
Vendita Bollini Agis	-	102,00		102,00
Integrazioni Assicurative	52.150,00	50.490,00		50.490,00
Contributo da UISP Nazionale per tesseramento	9.700,00	47.222,89		47.222,89
Vendita licenze motociclismo	-	859,00		859,00
Rinnovo cartellini tecnici tennis	-	4.680,00		4.680,00
rinnovo cartellini tecnici nuoto	-	2.560,00		2.560,00
rinnovo cartellini tecnici pallavolo	-	1.410,00		1.410,00
rinnovo cartellini tecnici pattinaggio	-	1.834,00		1.834,00
rinnovo cartellini tecnici motociclismo	-	6,00		6,00
Rinnovo Cartellini tecnici area neve	10.500,00	5,00		5,00
Rinnovo cartellini tecnici equitazione	-	70,00		70,00
Rinnovo cartellino tecnico Le Ginnastiche	-	1.040,00		1.040,00
Rinnovo cartellino tecnico ADO insegnante	-	2.880,00		2.880,00
Rinnovo cartellino tecnico ADO Cintura nera	-	600,00		600,00
Rinnovo cartellino tecnico Acquaviva	-	120,00		120,00
<i>Proventi Finanziari</i>	3.000,00	20,84	17.291,56	17312,4
Abbuoni-Sconti-Arrotond. Attivi	-	13,81	28,16	41,97
contributi conto interessi			11.690,73	11.690,73
Interessi attivi	-	7,03	1,97	9,00
Proventi Vari	3.000,00	-	5.570,70	5.570,70
<i>Ricavi Attività</i>	969.508,00	461.564,30	61.370,86	522.935,16
Iscrizioni campionati e gare	331.808,00	306.196,82		306.196,82
Iscrizioni corsi formazione	16.420,00	15.145,00	3.288,53	18.433,53
Noleggio impianti	224.230,00	49.090,00	56.518,82	105.608,82
Materiali tecnici	-	922,00		922,00
Multe e ammende	2.750,00	707,50		707,50
Tasse reclamo	150,00	150,00		150,00
Ristorni per compensi	-	43.140,17		43.140,17
Proventi prestazioni tecniche	376.480,00	-		-
Vidimazioni tessere	17.670,00	17.215,50		17.215,50
Attività gruppi sportivi	-	10.158,00		10.158,00
Varie	-	4.477,19		4.477,19
Iscrizioni corsi vari	-	9.013,95		9.013,95
Materiali tecnici vari	-	71,47	22,50	93,97
Vendita schede doccia e phon	-	5.276,70		5.276,70

Iscrizioni corsi avviamento	2.122.000,00	1.978.495,55	1.541,01	1.980.036,56
Quote partecipazione	20.000,00	40.428,80		40.428,80
Iscrizioni Centri estivi	349.750,00	208.941,22		208.941,22
Ricavi Commerciali			1.146.041,35	1.146.041,35
Pubblicità e sponsorizzazioni			46.110,35	46.110,35
Ingressi e bigliettazione			295.765,61	295.765,61
Noleggio impianti			54.863,58	54.863,58
<i>Organizzazione per c/terzi</i>			462.959,75	462.959,75
Corrispettivo su organizzazione servizi no immobile IRES			85.292,00	85.292,00
<i>Corrispettivi bar ristoro</i>			12.014,25	12.014,25
Cessione merce			17.995,71	17.995,71
Aggi			2.986,39	2.986,39
Prestazione servizi			37.115,75	37.115,75
affitto ramo azienda			90.800,04	90.800,04
Noleggio attrezzatura			48.298,35	48.298,35
Affitto attivo locali			1.200,00	1.200,00
Omaggi merce			41,78	41,78
Rettifiche ricavi per organizzazione c/terzi			- 8.500,00	- 8.500,00
Quota parte ricavi ATA UISP AICS Associazionismo			- 902,21	- 902,21
Proventi straordinari	0	13.861,17	28.739,66	42.600,83
Sopravvenienza attiva	-	13.861,17		13.861,17
Plusvalenze			634,94	634,94
Sopravvenienze attive			12.200,41	12.200,41
ricavi per risarcimento danni			7.268,52	7.268,52
Sopravvenienza attiva no IRES			8.635,79	8.635,79
<hr/>				
TOTALE	4.581.118,00	3.666.613,75	1.297.943,43	4.964.557,18
RISULTATO DI ESERCIZIO	4.052,40	50.877,66	20.008,44	70.886,10

UISP COMITATO DI FIRENZE

Rendiconto 2016 – Modello UISP Nazionale

		STATO PATRIMONIALE					
01	ATTIVITA'	Consuntivo anno	Consuntivo anno	02	PASSIVITA'	Consuntivo anno	Consuntivo anno
		2016	2015			2016	2015
01.01	IMMOBILIZZAZIONI IMMATERIALI	2.101.646,22	1.619.963,29	02.20	PATRIMONIO SOCIALE	- 69.487,46	- 123.283,28
01.02	IMMOBILIZZAZIONI MATERIALI	1.505.099,81	2.189.428,80	02.21	FONDO RISCHI ED ONERI	320.050,57	280.262,45
01.03	IMMOBILIZZAZIONI FINANZIARIE	1.006.353,12	825.170,60	02.22	TRATTAMENTO FINE RAPPORTO	164.814,78	141.235,09
01.04	RIMANENZE	5.578,43		02.23	DEBITI FINANZIARI	2.723.043,71	2.733.225,01
01.05	CREDITI V/ CLIENTI	467.193,53	641.087,50	02.24	DEBITI V/ FORNITORI	1.404.404,10	1.584.801,94
01.06	CREDITI V/ SOCIETA' PARTECIPATE			02.25	DEBITI V/ SOCIETA' PARTECIPATE		
01.07	CREDITI ISTITUZIONALI	90.554,69	124.451,43	02.26	DEBITI V/ ENTI PUBBLICI		
01.08	CREDITI V/ ENTI PUBBLICI			02.27	DEBITI ISTITUZIONALI	364.988,00	363.691,48
01.09	CREDITI V/ ERARIO ED ENTI	53.510,26	1.921,04	02.28	DEBITI TRIBUTARI	71.571,32	29.721,21
01.10	ALTRI CREDITI	174.365,63	16.888,50	02.29	DEBITI V/ ENTI PREVIDENZIALI E ASS.	14.639,56	33.496,60
01.11	DISPONIBILITA' LIQUIDE	31.777,92	49.306,98	02.30	DEBITI V/ PERSONALE	268.774,10	278.669,79
01.12	RATEI E RISCOINTI ATTIVI	40.464,75	42.026,88	02.31	ALTRI DEBITI	62.043,56	34.394,40
				02.32	RATEI E RISCOINTI PASSIVI	80.816,02	100.234,51

TOTALE ATTIVITA'	5.476.544,36	5.510.245,02
DISAVANZO DELL'ESERCIZIO		
TOTALE A PAREGGIO	5.476.544,36	5.510.245,02

TOTALE PASSIVITA'	5.405.658,26	5.456.449,20
AVANZO DELL'ESERCIZIO	70.886,10	53.795,82
TOTALE A PAREGGIO	5.476.544,36	5.510.245,02

		CONTO ECONOMICO							
06	COSTI	Preventivo anno	Consuntivo anno	Consuntivo anno	05	RICAVI	Preventivo anno	Consuntivo anno	Consuntivo anno
		2016	2016	2015			2016	2016	2015
06.01	COSTI TESSERAMENTO	330.000,00	329.100,10	321.337,87	05.01	RICAVI TESSERAMENTO	824.350,00	822.861,08	766.644,58
06.02	CONTRIBUTI PASSIVI	38.930,00	49.438,51	58.192,51	05.02	CONTRIBUTI DA ENTI PUBBLICI	265.510,00	130.305,52	
06.03	ACQUISTO BENI E PRODOTTI	68.320,00	44.719,15	73.629,96	05.03	CONTRIBUTI DA ENTI PRIVATI			
06.04	COSTI PER SERVIZI	1.428.154,60	1.416.846,48	935.142,16	05.04	RICAVI ATTIVITA' DIRETTE ISTITUZIONALI	3.461.258,00	2.753.350,73	2.680.562,18
06.05	RACCOLTE FONDI (max 2 eventi)			2.806,00	05.05	RACCOLTE FONDI(max 2 eventi)			
06.06	GODIMENTO BENI DI TERZI	21.498,00	25.568,29	588.361,44	05.06	ATTIVITA' IN CONVENZIONE CON P.A.		548.251,75	101.566,89
06.07	COSTI DEL PERSONALE	2.125.066,00	2.423.853,42	2.372.561,95	05.07	RICAVI COMMERCIALI		597.789,60	1.391.076,34
06.08	AMMORTAMENTI	267.950,00	275.753,30	287.707,59	05.08	RIMANENZE FINALI			
06.09	ONERI DIVERSI DI GESTIONE		234,78	1.038,00	05.09	PROVENTI VARI	27.000,00	52.085,27	41.918,10
06.10	ONERI FINANZIARI	151.380,00	138.598,26	146.705,58	05.10	PROVENTI FINANZIARI	3.000,00	17.312,40	614,06
06.11	ONERI STRAORDINARI	123.800,00	147.243,28	239.035,40	05.11	PROVENTI STRAORDINARI		42.600,83	139.684,29
06.12	ONERI TRIBUTARI	21.967,00	42.315,51	41.752,16					
	TOTALE COSTI	4.577.065,60	4.893.671,08	5.068.270,62		TOTALE RICAVI	4.581.118,00	4.964.557,18	5.122.066,44
	AVANZO DELL'ESERCIZIO	4.052,40	70.886,10	53.795,82		DISAVANZO DELL'ESERCIZIO			
	TOTALE A PAREGGIO	4.581.118,00	4.964.557,18	5.122.066,44		TOTALE A PAREGGIO	4.581.118,00	4.964.557,18	5.122.066,44

UISP COMITATO DI FIRENZE

Rendiconto 2016 – Conto Patrimoniale modello ONLUS

ATTIVO	2016	2015	PASSIVO	2016	2015
A) Quote associative ancora da versare			A) Patrimonio netto		
B) Immobilizzazioni			I - Fondo di dotazione dell'ente	-	-
I - Immobilizzazioni Immateriali			II - Patrimonio vincolato		
1) Costi ricerca, sviluppo e pubblicità			1) Riserve statutarie		
2) diritti di brevetto industriale diritti di utilizzazione delle opere	675,00	12.170,09	2) Fondi vincolati per decisione degli organi istituzionali		
3) spese manutenzioni da ammortizzare	1.448.082,35	1.553.408,88	3) Fondi vincolati destinati da terzi		
4) Altri oneri pluriennali	56.342,46	52.613,00	Totale	-	-
5) Altre			III - Patrimonio libero		
Totale	1.505.099,81	1.618.191,97	1) Risultato gestionale esercizio in corso	70.886,10	53.795,82
II - Immobilizzazioni materiali			2) Riserve accantonate negli esercizi precedenti	69.487,46	123.283,28
1) Terreni e fabbricati	1.828.031,64	2.021.719,29	Totale	1.398,64	69.487,46
2) Impianti e attrezzature	273.614,58	294.480,83	Totale Patrimonio netto	1.398,64	-
3) Altri beni			B) Fondi per rischi ed oneri		
4) Immobilizzazioni in corso e acconti			1) Per trattamento di quiescenza e obblighi simili		
Totale	2.101.646,22	2.316.200,12	2) Per imposte		
III - Immobilizzazioni finanziarie			3) altri	320.050,57	280.262,45
1) Partecipazioni	87.019,40	107.117,63	Totale Fondi per rischi e oneri	320.050,57	280.262,45
2) Crediti	919.333,72	576.345,19	C) Trattamento di fine rapporto lavoro subordinato	164.814,78	141.235,09
di cui esigibili entro l'esercizio			D) Debiti		
3) Altri titoli		16.707,78	1) Titoli di solidarietà ex art. 29 del D. Lgs. 460/97		
Totale	1.006.353,12	700.170,60	di cui esigibili oltre l'esercizio		
Totale immobilizzazioni	4.613.099,15	4.634.562,69	2) Debiti verso banche	2.693.255,84	2.697.572,64
C) Attivo circolante			di cui esigibili oltre l'esercizio		2.267.981,25
I - Rimanenze			3) Debiti verso altri finanziatori	725.593,53	398.650,37
1) materie prime, sussidiarie e di consumo	5.578,43		di cui esigibili oltre l'esercizio	364.988,00	362.998,00
2) prodotti in corso di lavorazione e semilavorati			4) Acconti		
3) lavori in corso su ordinazione			di cui esigibili oltre l'esercizio		
4) prodotti finiti e merci			5) Debiti verso fornitori	1.404.404,10	1.584.801,94
5) acconti			di cui esigibili oltre l'esercizio		
Totale	5.578,43	-	6) Debiti tributari	71.571,32	50.407,16
II - Crediti			di cui esigibili oltre l'esercizio		
1) verso clienti	467.193,53	641.087,50	7) Debiti verso istituti di previdenza e di sicurezza sociale	14.639,56	12.810,65
di cui esigibili oltre l'esercizio			di cui esigibili oltre l'esercizio		
2) Crediti tributari	1.855,25	1.921,04	8) Altri debiti		313.064,19
3) Imposte anticipate	51.655,01		di cui esigibili oltre l'esercizio		
4) Verso altri	264.920,32	140.646,45	Totale Debiti	4.909.464,35	5.057.306,95
di cui esigibili oltre l'esercizio			E) Ratei e risconti	80.816,02	100.234,51
Totale	785.624,11	783.654,99	Totale Passivo	5.476.544,36	5.509.551,54
III - Attività finanziarie non immobilizzate			Conti d'ordine:		
1) Partecipazioni			- Relativi agli impegni		
2) altri titoli			- Relativi a garanzie e altri rischi in corso	37.500,00	37.500,00
Totale	-	-	- Relativi a beni di terzi presso l'ente		
IV - Disponibilità liquide			- Relativi a beni propri presso terzi		
1) Depositi bancari e postali	23.465,72	39.414,73			
2) Assegni					
3) Denaro e valori in cassa	8.312,20	9.892,25			
Totale	31.777,92	49.306,98			
Totale attivo circolante	822.980,46	832.961,97			
D) Ratei e risconti	40.464,75	42.026,88			
Totale Attivo	5.476.544,36	5.509.551,54			

UISP COMITATO DI FIRENZE

Rendiconto 2016 – Conto Patrimoniale modello ONLUS

Per Macroclassi

Stato Patrimoniale per macroclassi

ATTIVO	2016	2015
A) Quote associative ancora da versare		
B) Immobilizzazioni		
I - Immobilizzazioni Immateriali	1.505.099,81	1.618.191,97
II - Immobilizzazioni materiali	2.101.646,22	2.316.200,12
III - Immobilizzazioni finanziarie	1.006.353,12	700.170,60
Totale immobilizzazioni	4.613.099,15	4.634.562,69
C) Attivo circolante		
I - Rimanenze	5.578,43	-
II - Crediti	785.624,11	783.654,99
III - Attività finanziarie non immobilizzate	-	-
IV - Disponibilità liquide	31.777,92	49.306,98
Totale attivo circolante	822.980,46	832.961,97
D) Ratei e risconti	40.464,75	42.026,88
Totale Attivo	5.476.544,36	5.509.551,54
PASSIVO	2016	2015
A) Patrimonio netto		
I - Fondo di dotazione dell'ente		-
II - Patrimonio vincolato		-
III - Patrimonio libero	1.398,64	69.487,46
Totale Patrimonio netto	1.398,64	69.487,46
B) Fondi per rischi ed oneri	320.050,57	280.262,45
C) Trattamento di fine rapporto lavoro subordinato	164.814,78	141.235,09
D) Debiti	4.909.464,35	5.057.306,95
E) Ratei e risconti	80.816,02	100.234,51
Totale Passivo	5.476.544,36	5.509.551,54

Conti d'ordine:

- Relativi agli impegni		
- Relativi a garanzie e altri rischi in corso	37.500,00	37.500,00
- Relativi a beni di terzi presso l'ente		
- Relativi a beni propri presso terzi		

UISP COMITATO DI FIRENZE

Rendiconto 2016 – Conto Economico modello ONLUS

ONERI	2016	2015
1) Tesseramento	329.100,10	321.337,87
2) Oneri da attività tipiche		
2.1 Acquisti	13.317,91	24.600,69
2.2 Servizi	328.531,43	489.673,21
2.3 Godimento beni di terzi	513.197,88	583.732,82
2.4 Personale	1.609.125,94	1.613.353,68
2.5 Ammortamenti	51.051,52	53.762,97
2.6 Oneri diversi di gestione		543,40
Totale	2.515.224,68	2.765.666,77
3) Oneri promozionali e di raccolta fondi		
3.1 Vivicittà	84.186,75	70.598,18
3.2 Giocagin	653,20	1.293,79
3.3 Bicincittà		204,00
3.4 Attività ordinaria di promozione		
Totale	84.839,95	72.095,97
4) Oneri da attività accessorie		
4.1 Acquisti	25.524,48	31.151,15
4.2 Servizi	409.196,68	356.217,89
4.3 Godimento beni di terzi	56.085,66	
4.4 Personale	597.372,38	467.175,69
4.5 Ammortamenti	133.171,35	134.698,69
4.6 Oneri diversi di gestione		
Totale	1.221.350,55	989.243,42
5) Oneri finanziari e patrimoniali		
5.1 Su rapporti bancari	57.482,71	97.317,62
5.2 Su prestiti	77.753,75	70.754,60
5.3 Da patrimonio edilizio		
5.4 Da altri beni patrimoniali		
5.5 Oneri straordinari	150.839,86	197.575,26
Totale	286.076,32	365.647,48
6) Oneri di supporto generale		
6.1 Acquisti	12.032,80	51.792,15
6.2 Servizi	93.845,64	69.597,09
6.3 Godimento beni di terzi		402,60
6.4 Personale	217.355,10	292.032,58
6.5 Ammortamenti	91.530,43	99.245,93
6.6 Oneri diversi di gestione	42.315,51	41.208,76
Totale	457.079,48	554.279,11
Totale Oneri	4.893.671,08	5.068.270,62
Risultato di esercizio	70.886,10	53.795,82
Totale a pareggio	4.964.557,18	5.122.066,44

PROVENTI E RICAVI	2016	2015
1) Tesseramento	822.861,08	818.590,00
2) Proventi e ricavi da attività tipiche		
2.1 Da contributi su progetti	27.771,47	46.536,89
2.2 Da contratti con enti pubblici	44.500,00	55.030,00
2.3 Da soci ed associati	2.485.279,22	2.607.386,67
2.4 Da non soci		17.175,00
2.5 Altri proventi e ricavi		24.337,85
Totale	2.557.550,69	2.750.466,41
3) Proventi da raccolta fondi		
3.1 Vivicittà	99.399,54	77.846,78
3.2 Giocagin		2.672,13
3.3 Bicincittà		-
3.4 Altri		
Totale	99.399,54	80.518,91
4) Proventi e ricavi da attività accessorie		
4.1 Da gestioni commerciali accessorie	565.840,01	420.970,42
4.2 Da contratti con enti pubblici	548.251,75	592.276,32
4.3 Da soci e associati	249.370,02	258.068,94
4.4 Da non soci	61.370,86	33.436,79
4.5 Altri proventi e ricavi	17.303,40	30.035,05
4.6		
Totale	1.442.136,04	1.334.787,52
5) Proventi finanziari e patrimoniali		
5.1 Da rapporti bancari	9,00	1.019,31
5.2 Da altri investimenti finanziari		
5.3 Da patrimonio edilizio		
5.4 Da altri beni patrimoniali		
5.5 Proventi straordinari	42.600,83	136.684,29
Totale	42.609,83	137.703,60
Totale Proventi	4.964.557,18	5.122.066,44