

**UISP - Comitato di Firenze**



**R**

**Rendiconto 2011**

## **RELAZIONE**

### **Chi siamo**

La UISP – Unione Italiana Sport Per tutti – già denominata Unione Italiana Sport Popolare - Comitato di Firenze è stata fondata nel 1948 (atto notarile, numero repertorio 39964 raccolta n. 1695 archivio notarile distrettuale di Roma) con sede a Roma.

La UISP è riconosciuta dal Ministero dell'Interno con D.M. del 6 maggio 1989, come Ente avente finalità assistenziale nonché dal CONI con provvedimento del 24 giugno 1976 come Ente di Promozione Sportiva, in forza del D.P.R. n. 530 del 2 agosto 1974.

La UISP è membro ISCA (International Sport and Culture Association), CSIT (Confederation Sportive International du Travail), CESS (Confederation Européenne Sport Santé), FARE (Football Against Racism in Europe), TAFISA (Trim & Fitness Intenational Sport for All Association) e della Federazione ARCI.

La UISP Comitato di Firenze è iscritta alla C.C.I.A.A al numero 94044500489 REA 557332.

La UISP Comitato di Firenze è iscritta al Registro Regionale delle Persone Giuridiche al n. 814.

La UISP Comitato di Firenze è iscritta alla Sezione “A” del Registro Regionale delle Associazioni di promozione sociale - articolazione provinciale di Firenze (ex L.R.T. 42/2002) per il settore di attività sportiva ricreativa con atto dirigenziale n. 3670 del 29/11/2004.

La UISP Comitato di Firenze è tra i soci fondatori della Associazione ARCI Servizio Civile di Firenze.

L'UISP è un'Associazione di oltre 1.260.000 soci e 17.671 sportive e circoli, divisa in 166 comitati Regionali e Territoriali ed in 28 leghe di attività che operano con la speranza e l'impegno di costruire il futuro dello SPORTPERTUTTI: il diritto alla pratica sportiva dei cittadini di ogni età. Oltre ogni barriera di classe, di sesso, di razza, di condizione fisica e senza nessun agonismo esasperato.

Lo *sportpertutti* interpreta un nuovo diritto di cittadinanza poiché appartiene alle “politiche della vita”, ci riconosciamo in una filosofia dell'inclusione dove la nostra proposta ridisegna ogni disciplina “a tua misura”, intorno al profilo di ciascuno, portando bene in luce la cultura dei diritti, dell'ambiente e della solidarietà. E' sempre più difficile però avere la possibilità di poter praticare un'attività sportiva come, quando e dove si vuole.

A questo proposito, a Firenze, la Uisp in questi anni ha avviato un percorso di confronto, di accreditamento e collaborazione con i soggetti istituzionali. Lo ha fatto attraverso un progressivo radicamento sul territorio, sviluppando una politica di decentramento che ha portato all'esperienza

delle Delegazioni di zona, e attraverso una forte attenzione, della propria Direzione e degli organismi centrali, nella proposizione di politiche sportive più legate alle trasformazioni della società e dei suoi bisogni, nella ricerca di rapporti ad ampio spettro con le amministrazioni locali, nel confronto con temi che appaiono lontani da un'idea di sport tradizionale, disciplinare, ma che toccano le sensibilità ambientali, sociali, della solidarietà, di tutta quella parte del mondo associativo che rappresenta un soggetto capace di integrare e a volte sostituire le politiche sociali delle istituzioni locali. Un mondo associativo a cui la Uisp, oggi in particolar modo a Firenze, appartiene ancora prima che per volontà di identificazione, per un naturale approdo derivante dall'idea di sport a misura di cittadino che ha da tempo assunto a sua principale ragion d'essere.

Il versante associativo del nostro Comitato ha percorso strade di innovazione, di sperimentazione e contaminazione su temi generali. La nostra presenza all'interno del mondo del Terzo Settore ha acquistato in questi anni una particolare consistenza, abbiamo saputo ritagliarci spazi e riconoscimenti importanti come portatori di principi sportivi e di strumenti di integrazione e di benessere sociale.

Il Comitato è costituito da

### *Are*

Area Ambiente  
Area Anziani  
Area Diritti Sociali  
Area Formazione  
Area Giovani

### *Leghe*

Lega Atletica	Lega Nuoto
Lega Calcio	Lega Pallavolo
Lega Ciclismo	Lega Pallacanestro
Lega Danza	Lega Pattinaggio
Lega Discipline orientali	Settore Pesca
Lega Ginnastica	Lega Scacchi
Lega Giochi Tradizionali	Lega Sci
Lega Golf	Lega Sub
Coordinamento Motociclismo	Lega Tennis
Lega Montagna	

## *Delegazioni*

Firenze Q1  
Firenze Q2-Fiesole  
Firenze Q3  
Firenze Q4  
Firenze Q5  
Le Signe



Mugello  
Scandicci  
Sesto - Campi - Calenzano  
Valdarno  
Valdipesa  
Valdisieve

La UISP Comitato di Firenze è la realtà territoriale più consistente sul territorio nazionale.

Presenta innumerevoli esperienze nella gestione tecnica delle attività sportive in impianti natatori: il Centro Piscine del Mugello nel Comune di Borgo San Lorenzo, Le Pavoniere e la Costolina a Firenze e Reggello. Inoltre attualmente la Uisp gestisce, in compartecipazione con altre Associazioni, le piscine di Figline Valdarno, Scandicci e Sesto Fiorentino.

La UISP gestisce direttamente le palestre di Scandicci e di Signa e attraverso Iride S.r.l. gli impianti sportivi del Comune di Lastra a Signa.

Ancora è presente nelle gestioni di campi sportivi e campi di calcio a 5: nel comune di Firenze l'impianto "La Trave", nel comune di Scandicci un campo di calcetto adiacente alla palestra e nel comune di Borgo San Lorenzo un campo di calcetto all'interno del Centro Piscine Mugello.

## Le Società partecipate e controllate

Il Comitato di Firenze, per poter meglio rispondere alle esigenze dei soci, attraverso lo svolgimento delle attività, ha costituito alcune società di capitali.

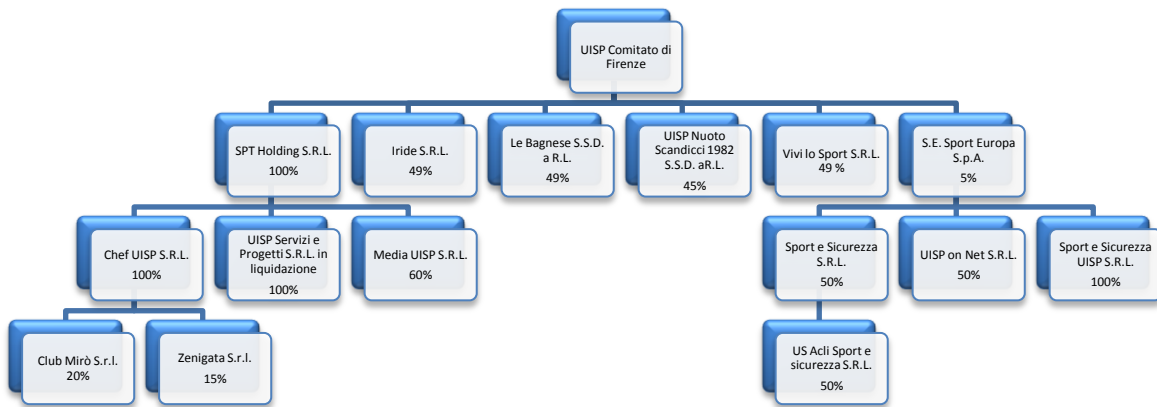

Il sistema aziende sopra illustrato ha visto l'avvio di un processo di riorganizzazione negli ultimi due anni. Durante questo esercizio, in coerenza con quanto approvato nel Consiglio Direttivo del 18.1.2011:

- sono state vendute il 40% di quote della società Media UISP S.r.l. a soci privati
- è stata creata la UISP Nuoto Scandicci S.S.D. a R.L. in cui noi partecipiamo al 45% per la gestione delle attività della piscina Le Bagnese
- Chef UISP S.r.l. ha ceduto la gestione del locale Zenigata di Scandicci ed è entrata nella società di gestione del locale stesso con una partecipazione del 15%
- Chef UISP S.r.l. partecipa con il 15% anche alla gestione della discoteca sovrastante il locale Zenigata attraverso la società Club Mirò S.r.l.
- Chef UISP S.r.l. è in fase di ristrutturazione con la ricerca di partner esterni per la gestione dei locali del Mugello
- nel novembre 2011 è stata posta in liquidazione la società UISP Servizi e Progetti SRL

Il processo non è ancora terminato e speriamo che, a breve, porterà ad ulteriori interventi mirati a rendere proficua ed autonoma la vita delle aziende.

## **Trasparenza**

I dati dei bilanci annuali, per correttezza e trasparenza di gestione sono riportati sul nostro sito internet a garanzia di tutti i soci che possono così avere accesso, in ogni momento, ad informazioni solitamente qualificate come riservate.

## **Il personale**

Il Comitato di Firenze ha 14 dipendenti, escluse le aziende.

## **I collaboratori**

I collaboratori sportivi (Legge 344/2003) a cui il Comitato di Firenze corrisponde indennità e compensi sono 915 con un compenso medio annuo di circa € 1.976.

I collaboratori a progetto sono stati 88 ed una unica collaborazione occasionale.

## **Il tesseramento**

Nell'anno sportivo 2010/2011 abbiamo avuto 59.937 soci e 624 società sportive affiliate.

Rimaniamo il primo comitato d'Italia.

Con questo tesseramento la Toscana ha ottemperato alla richiesta regolamentare della UISP Nazionale con l'affiliazione delle società sportive ai Comitati dove hanno sede.

Il Comitato di Firenze ha sottoscritto un accordo con i Comitati di Prato e di Pistoia al fine di agevolare le società sportive affiliate in Comitati in cui non avevano diritto, ottemperando alla norma con il recupero delle affiliazioni ai Comitati legittimi e allo stesso tempo facendogli continuare la frequentazione del Comitato precedente.

I suddetti Comitati poiché operano in zone limitrofe hanno anche firmato un accordo per cercare di eguagliare nel tempo il prezzo del tesseramento.

In entrambi gli accordi, purtroppo, è rimasto fuori il Comitato di Empoli.

Il 26,25% dei soci della Toscana fa riferimento al Comitato di Firenze, con una incidenza del 6,55% sulla popolazione residente.

Va sottolineato che i "soci diretti" del Comitato sono aumentati e ora pesano per quasi il 25% del tesseramento totale, tale aumento è dovuto all'apertura dell'impianto Costolina (+3.093 soci), all'aumento dei soci alla ginnastica adulti (+286) e purtroppo un calo nell'attività anziani (-99).

### Tabella Tesseramento totale

	2007	2008	2009	2010	2011
Dirigente	3.008	3.196	3.200	3.133	3.047
Tessera Associativa	32.275	35.354	35.733	33.462	36.185
Giovane	16.038	16.589	16.670	16.665	18.489
Socio	2.116	2.667	2.393	2.043	2.216
<b>Totale</b>	<b>53.437</b>	<b>57.806</b>	<b>57.996</b>	<b>55.303</b>	<b>59.937</b>

### Tabella Tesseramento diretto UISP Firenze

	2007	2008	2009	2010	2011
Dirigente	722	801	755	664	597
Tessera Associativa	8.488	8.318	8.135	7.215	9.663
Giovane	4.148	4.190	3.906	3.589	4.445
Socio	387	383	335	321	276
<b>Totale</b>	<b>13.745</b>	<b>13.692</b>	<b>13.131</b>	<b>11.789</b>	<b>14.981</b>

### Tabella Tesseramento Società Sportive

	2007	2008	2009	2010	2011
Dirigente	2.286	2.395	2.445	2.469	2.450
Tessera Associativa	23.787	27.036	27.598	26.247	26.522
Giovane	11.890	12.399	12.764	13.076	14.044
Socio	1.729	2.284	2.058	1.722	1.940
<b>Totale</b>	<b>39.692</b>	<b>44.114</b>	<b>44.865</b>	<b>43.514</b>	<b>44.956</b>

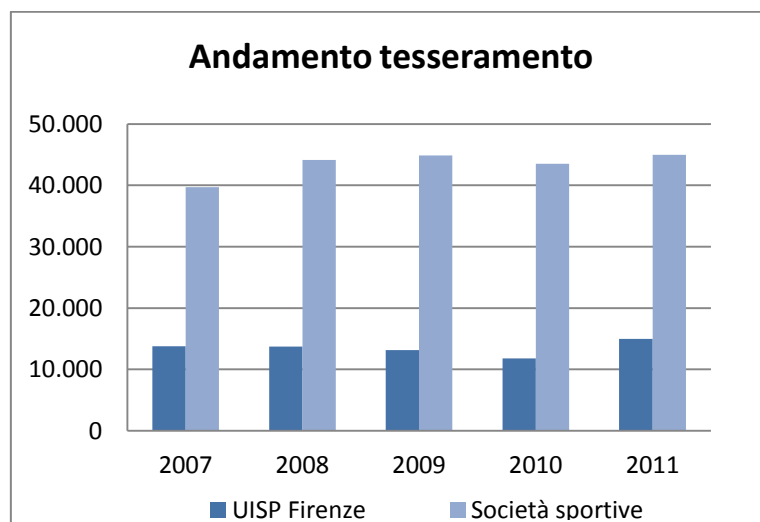

### Tabella Adesioni Società Sportive

	2007	2008	2009	2010	2011
Monosportive	546	513	525	505	426
Polisportive	146	151	155	155	164
Appartenenza	38	47	45	28	34

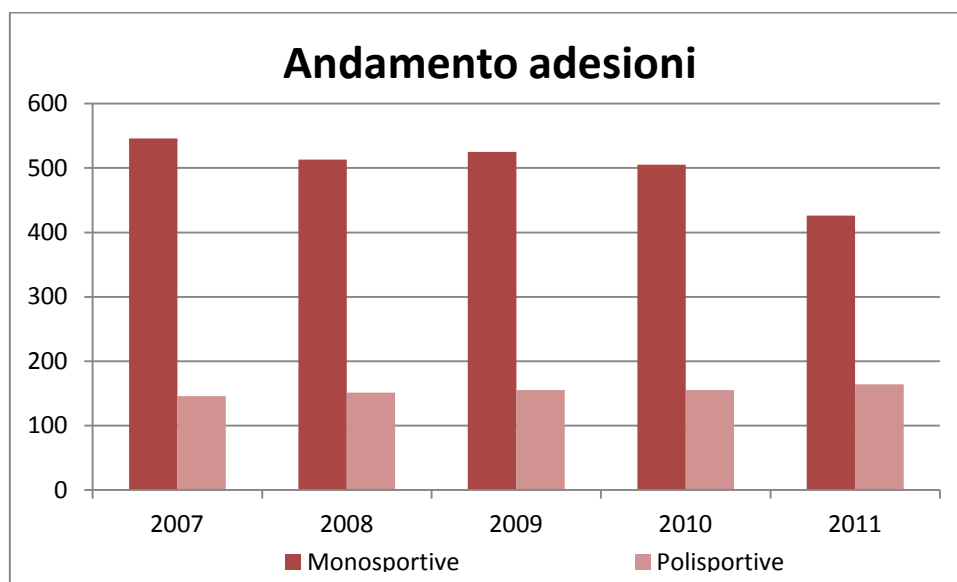

### Tabella Cedole alcolici

	2007	2008	2009	2010	2011
Cedole alcolici	20	15	20	19	21



## Tabella Andamento Leghe

Anno Sportivo	2007	2008	2009	2010	2011
ATLETICA LEGGERA	2.231	2.280	2.519	2.717	2.707
ATTIVITA' ANZIANI	3.308	3.175	3.041	2.924	2.796
ATTIVITA' EQUESTRI	299	342	292	266	336
ATTIVITA' PRIMI PASSI	218	59	53	58	60
AUTOMOBILISMO	3	2	3	9	28
BILIARDO	13	20	13	3	
BOCCE	70	113	90	96	54
BODY BUILDING-MUSCOLAZIONE	987	790	841	730	1.076
CALCIO	5.467	4.560	4.319	3.780	3.426
CANOTTAGGIO	31	47	56	1	1
CENTRI - GIOCO, SPORT E AVVENTURA	483	590	653	707	2.700
CICLISMO	2.340	2.370	2.779	2.322	2.282
DANZA	3.679	4.512	4.350	4.834	4.932
DISCIPLINE ORIENTALI	2.081	2.268	2.879	2.867	3.074
GHIACCIO					
GINNASTICA	6.548	6.702	6.881	6.608	7.077
GOLF	3	17	4	2	52
MONTAGNA	2.165	2.217	2.401	2.117	2.362
MOTOCICLISMO	117	1.090	576	265	198
NUOTO	11.238	13.407	13.603	12.309	15.019
NUOVE ATTIVITA'	1.588	1.592	980	2.239	765
PALLACANESTRO	277	283	395	377	441
PALLAVOLO	3.667	3.869	3.841	3.202	3.000
PATTINAGGIO A ROTELLE	1.327	1.527	1.423	1.222	1.309
RUGBY					2
SCACCHI	1	96	83	1	
SCI	1.132	978	772	770	649
SOCIO NON PRATICANTE	2.532	3.210	2.877	2.531	2.722
SPORT D'ACQUAVIVA	42	37	38	42	27
SPORT E GIOCHI TRADIZIONALI	309	303	590	768	697
SUB	228	235	236	217	357
TENNIS	1.027	1.060	1.213	1.187	1.631
VELA	15	34	178	127	157
<b>Totale</b>	<b>53.426</b>	<b>57.785</b>	<b>57.979</b>	<b>55.298</b>	<b>59.937</b>

### Tabella andamento tesseramento Delegazioni

Delegazione	2007	2008	2009	2010	2011
Sede Firenze *	25.569	27.360	27.209	26.538	31.267
Delegazione Firenze Q1	195	191	27	1	
Delegazione Firenze Q4	934	867	1.076	710	540
Delegazione Firenze Q5	4.883	5.624	4.984	4.655	5.328
Delegazione Sesto-Campi-Calenzano	6.110	6.167	5.925	5.101	5.254
Delegazione Le Signe	1.999	2.197	2.095	2.274	2.276
Delegazione Mugello	3.712	5.766	6.619	6.717	7.356
Delegazione Scandicci	1.680	1.731	1.735	1.750	1.816
Delegazione Valdarno	5.017	4.716	5.242	4.706	2.856
Delegazione Valdipesa	371	250	281	380	428
Delegazione Valdisieve	2.956	2.916	2.786	2.466	2.816
<b>Totale</b>	<b>53.426</b>	<b>57.785</b>	<b>57.979</b>	<b>55.298</b>	<b>59.937</b>

\*Comprensivo di tutto il tesseramento diretto UISP Firenze (dirigenti, arbitri, istruttori, atleti, soci)

### Tabella andamento adesioni società sportive per Delegazioni

Delegazione	2007	2008	2009	2010	2011
Sede Firenze	209	207	232	230	226
Delegazione Firenze Q1	2	2	2	1	0
Delegazione Firenze Q4	16	20	20	17	13
Delegazione Firenze Q5	146	129	111	96	93
Delegazione Le Signe	26	28	34	46	43
Delegazione Mugello	97	89	96	95	111
Delegazione Scandicci	29	25	27	28	28
Delegazione Sesto-Campi-Calenzano	38	39	40	35	36
Delegazione Valdarno	67	69	74	78	38
Delegazione Valdipesa	4	3	4	5	5
Delegazione Valdisieve	55	53	40	29	31
<b>Totale</b>	<b>689</b>	<b>664</b>	<b>680</b>	<b>660</b>	<b>624</b>

## Tabella rapporto soci con popolazione residente nella Provincia di Firenze

Comune	Popolazione residente al 1/1/2010	Soci 2011	% soci popolazione residente
BAGNO A RIPOLI	25.913	1.419	5,48%
BARBERINO DI MUGELLO	10.853	1.816	16,73%
BORGO SAN LORENZO	18.049	2.424	13,43%
CALENZANO	16.304	1.109	6,80%
CAMPI BISENZIO	43.224	1.345	3,11%
DICOMANO	5.676	647	11,40%
FIESOLE	14.264	1.026	7,19%
FIGLINE VALDARNO	16.987	1.270	7,48%
FIRENZE	368.901	19.996	5,42%
FIRENZUOLA	4.908	175	3,57%
GREVE IN CHIANTI	14.304	616	4,31%
IMPRUNETA	14.880	1.045	7,02%
INCISA IN VAL D'ARNO	6.259	324	5,18%
LASTRA A SIGNA	19.634	2.264	11,53%
LONDA	1.877	118	6,29%
MARRADI	3.295	18	0,55%
PALAZZUOLO SUL SENIO	1.199	25	2,09%
PELAGO	7.634	358	4,69%
PONTASSIEVE	20.811	1.393	6,69%
REGGELLO	16.089	1.301	8,09%
RIGNANO SULL'ARNO	8.669	457	5,27%
RUFINA	7.471	517	6,92%
SAN CASCIANO IN VAL DI PESA	17.171	1.344	7,83%
SAN GODENZO	1.268	81	6,39%
SAN PIERO A SIEVE	4.239	673	15,88%
SCANDICCI	50.071	4.315	8,62%
SCARPERIA	7.794	1.265	16,23%
SESTO FIORENTINO	47.587	2.698	5,67%
SIGNA	18.213	1.223	6,71%
TAVARNELLE VAL DI PESA	7.692	381	4,95%
VAGLIA	5.134	684	13,32%
VICCHIO	8.234	1.050	12,75%
<b>Totale</b>	<b>814.604</b>	<b>53.377</b>	<b>6,55%</b>

Facendo uno step al 31 gennaio 2012 sull'andamento del tesseramento vediamo che siamo in aumento su tutte le attività.

Anno Sportivo	31-gen-2011	31-gen-2012	Differenza
Lega			
ATLETICA LEGGERA	2.085	2.303	218
ATLETICA PESANTE		8	8
ATTIVITA' ANZIANI	2.518	2.677	159
ATTIVITA' EQUESTRI	195	188	-7
ATTIVITA' PRIMI PASSI	56	65	9
AUTOMOBILISMO	5	6	1
BOCCE	49	47	-2
BODY BUILDING-MUSCOLAZIONE	798	842	44
CALCIO	2.339	2.314	-25
CANOTTAGGIO	1	1	-
CENTRI - GIOCO, SPORT E AVVENTURA	439	640	201
CICLISMO	1.165	1.181	16
DANZA	4.179	4.178	-1
DISCIPLINE ORIENTALI	2.586	2.781	195
GINNASTICA	6.057	7.229	1.172
GOLF	15	2	-13
MONTAGNA	1.823	1.765	-58
MOTOCICLISMO	54	64	10
NUOTO	9.481	13.550	4.069
NUOVE ATTIVITA'	300	2	-298
PALLACANESTRO	387	404	17
PALLAVOLO	2.575	2.569	-6
PATTINAGGIO A ROTELLE	871	934	63
RUGBY	1	1	-
SCI	430	285	-145
SOCIO NON PRATICANTE	1.764	1.646	-118
SPORT D'ACQUAVIVA	7	9	2
SPORT E GIOCHI TRADIZIONALI	523	562	39
SUB	179	112	-67
TENNIS	995	1.259	264
VELA	38	18	-20
<b>Totale</b>	<b>41.915</b>	<b>47.642</b>	<b>5.727</b>

# UISP COMITATO DI FIRENZE

## Rendiconto 2011

Il risultato di esercizio dell'anno sportivo 2010/2011 presenta una perdita di € 705.604,95.

Il Bilancio di previsione che era stato approvato dal Consiglio Direttivo nella seduta del 8.9.2010 presentava già una perdita di € 155.289 che si è aggravata nel corso dell'esercizio per varie motivazioni qui di seguito elencate.

Questo esercizio è stato funestato da molti fatti gravi che hanno determinato tale situazione la gestionale.

Partendo a ritroso, ad agosto 2011, il **Collegio dei Sindaci Revisori** si è dimesso, facendo entrare in carica i Sindaci Regionali. Tale nuovo Collegio, di fatto si è insediato il 3 novembre 2011, data della prima revisione, non ha potuto verificare, durante l'anno, la corretta tenuta della contabilità.

D'altro canto noi non abbiamo potuto ottemperare alle richieste che avrebbero potuto fare poiché non erano in carica.

Il Collegio Regionale ha dato incarico alla Dottoressa Zuffanelli di esaminare il bilancio 2010 e sulla base dei risultati evidenziati dalla stessa, i revisori hanno prodotto la loro relazione riferita a tale bilancio che attualmente stiamo esaminando anche con il supporto di un professionista esterno.

In accordo con loro, 21 febbraio 2012, le modifiche ed i rilievi che potranno essere fatti sia sul 2010, che però era già stato approvato dal vecchio collegio, che sul 2011 saranno registrati nell'anno 2012.

I rilievi che sono già stati fatti dal Collegio Regionale e dalla Dottoressa Zuffanelli, in merito principalmente alle giacenze di materiali, alla registrazione dell'atto di divisione della proprietà indivisa con il Comitato Regionale e all'atto di donazione della sede del 2006 da parte del Comitato Nazionale, saranno pertanto rilevati nella contabilità 2012, per tali rilievi ho già chiesto le specifiche registrazioni da fare.

Mi riservo pertanto di portarle a conoscenza del Consiglio non appena perverranno.

Queste sono le principali motivazioni per l'invio tardivo della relazione.

Un altro fatto di primaria rilevanza riguarda la **palazzina nuova**.

Va dato notizia che nel marzo 2011 è stata dichiarata decaduta la DIA per la costruzione della nuova palazzina.

Le conseguenze di tale provvedimento sono state molteplici e tutte devastanti per la gestione del Comitato.

Innanzitutto, questo ha pregiudicato la concessione del mutuo da parte di Banca Prossima.

L'Amministrazione Comunale di Firenze, potrebbe emettere una ordinanza di demolizione. Il Comitato, oltre a non avere una parte fisica e patrimoniale della sede, dovrebbe sostenere i costi della demolizione.

Per adesso di fatto non è possibile neppure vendere il bene, in quanto l'atto sarebbe nullo.

Tutto questo, in via prudenziale e preventiva, potrebbe portare ad un costo pari al valore del bene a bilancio, € 811.000.

Dopo una mia specifica richiesta al Collegio dei Sindaci Revisori Regionali mi è stato risposto che la rilevazione, se dovuta, sarà fatta nel 2012.

Il Comitato ha intanto fatto ricorso al TAR della Toscana per avere l'annullamento dell'atto di decadenza della DIA, se necessario potrà essere fatto ricorso fino al Consiglio di Stato. Per far fronte a queste spese legali è stato costituito un Fondo Rischi di € 20.000.

### **Le Società**

In relazione al piano approvato dal Consiglio del 18.1.2011 si da conto dello stato dell'arte della situazione delle società commerciali controllate dal Comitato.

#### **SPT Holding S.r.l. a socio unico**

La Società non gestisce alcuna attività, se non l'ATI costituita per la gestione di Villa Pecori Girali di Borgo San Lorenzo che presenta un sostanziale pareggio, pertanto per poter sostenere le spese generali di gestione il Comitato ha sostenuto costi per € 26.160.

Nella seduta del Consiglio Direttivo del 18 gennaio 2011 era stata prospettata la messa in liquidazione della società, purtroppo tale scelta non è stata portata avanti per l'impossibilità, fino alla fine del collaudo tecnico-amministrativo del project Costoli, di modificare la compagine sociale della Paolo Costoli S.r.l.

#### **UISP Servizi e Progetti S.r.l. a socio unico**

La società UISP Servizi e Progetti S.r.l. a socio unico, è stata messa in liquidazione il 9 novembre 2011 e si spera che l'iter sia concluso a breve, ma per fare ciò occorrono risorse finanziarie per far fronte ai debiti accumulati di circa € 40.000.

#### **Media UISP S.r.l.**

Nel luglio 2011 sono state cedute il 40% delle quote a soci privati interessati allo sviluppo di questa società.

L'obiettivo perseguito dal Comitato è quello di avere una opportunità di crescita e non un costo soltanto.

### **Chef UISP S.r.l. a socio unico**

Sul centro di costo Direzione Generale si sono assommati i costi di una gestione deficitaria della società Chef UISP S.r.l. degli anni 2009, 2010 e 2011.

In particolare ci sono parte delle perdite dell'anno 2009 per € 66.000,00, la perdita di € 97.641 dell'anno 2010 e perdite per costi sostenuti nell'esercizio 2011 dal Comitato per conto della società per circa 53.000, per un totale di € 216.641.

La gestione del locale Zenigata di Scandicci è stata lasciata dal 1 aprile 2011 alla società Zenigata S.r.l. e Chef UISP ha ridotto la partecipazione al 15% del Capitale Sociale.

In merito alla cessione della gestione degli altri locali al momento non ci sono novità, pertanto non possiamo però dare un quadro preciso sull'andamento della Chef UISP se non in riferimento al piano approvato dal C.d.A. nel maggio 2011 in cui si fa una previsione di perdita della società nel 2011 di € 36.481 e che a tutt'oggi appare molto ottimistica.

Su tale società pesano infatti grossi investimenti fatti sui locali in gestione che non permettono al Comitato una uscita rapida.

Sulla gestione pesa la situazione economica in cui versa il paese e l'inesperienza nella gestione di questa attività.

### **Causa Palasport**

Il Tribunale di Firenze ha emesso la sentenza a noi avversa sulla vertenza che il Comitato aveva fatto nell'anno 2007 per entrare nel consiglio Direttivo dell'Associazione Palasport e ci ha addebitato le spese legali e processuali per € 23.956,82, a queste andranno sommate le spese del nostro legale che ammonteranno a circa € 25.000 e che si finiranno di versare nell'aprile 2012.

### **Vivicità**

Nella gestione della manifestazione più grande del nostro Comitato quest'anno pesano costi dell'anno precedente erroneamente previsti per € 11.753,13. Inoltre sono stati addebitati costi per gadget per i pacchi gara che il Comitato aveva già acquistato € 7.149, in questo modo abbiamo utilizzato merci che altrimenti non avremmo potuto utilizzare perché abbiamo cambiato sponsor tecnico alle piscine.

## **Delegazione Q1**

La gestione diretta della Piscina Le Pavoniere è stata disdetta dalla Chef UISP Srl nell'ottobre 2010. Il Presidente del Comitato ha promosso la creazione di un team che gestisse l'impianto in modo unitario, tale gestione tuttavia non ha ancora portato i risultati sperati.

Inoltre la convenzione in essere con il Comune di Firenze impone il coinvolgimento diretto o tramite società controllata anche nella gestione della ristorazione e pertanto anche quest'anno è stata la Chef UISP a gestire questo settore.

Di fatto però dalla ristorazione non sono arrivati i ricavi preventivati che avrebbero permesso alla gestione di andare in pareggio.

Sia il Comitato che la Chef UISP hanno perso nella gestione, a conferma che per ora questo investimento non si sostiene autonomamente per i troppi investimenti effettuati.

## **Delegazione Q2-Fiesole**

Il 13 settembre 2010 è stata inaugurata la nuova vasca dell'Impianto Paolo Costoli.

La costruzione della vasca e del locale bar-ristoro Aviazione Campo di Marte è stata effettuata dalla Paolo Costoli SRL società veicolo del Project Financing e a cui il Comitato di Firenze partecipa direttamente e indirettamente (con SPT Holding e Chef UISP) con il 75% del Capitale Sociale.

Il costo della costruzione è stato di € 2.363.027,52. Confermando la stima fatta in sede di project di € 2.362.000 oltre IVA.

La gestione dell'attività natatoria è stata affidata al nostro comitato, con il pagamento del noleggio degli spazi acqua e delle utenze, mentre la gestione del Bar ristoro è stata affidata a una società esterna a fronte del pagamento di un affitto.

Il primo anno di attività per la società Paolo Costoli S.r.l. ha portato alla registrazione di una perdita di € 112.325,77 che si è assommata alle perdite degli anni precedenti di € 69.724,13 e che ha richiesto la rinuncia di parte del finanziamento soci per € 50.000 ciascuno.

Nel bilancio compaiono le perdite di tali rinunzie, in forma di perdita su crediti per € 50.000,00 riguardo alla rinuncia fatta direttamente dal Comitato e con la costituzione di un fondo di € 100.000,00 per la rinuncia fatta dalla SPT Holding S.r.l. a socio unico e dalla CHEF UISP S.r.l. a socio unico e che di fatto non hanno alcun ritorno dalla gestione di questo impianto con un impatto sul loro equilibrio finanziario di € 180.000 ciascuna di partecipazione all'equity (Capitale sociale e finanziamento soci) come da piano economico finanziario approvato nel 2007.

Il Comitato si trova quindi esposto finanziariamente, per ora, per € 242.427,72.

Quest'anno, nella gestione della piscina il Comitato ha conseguito ricavi per € 477.538,77, con un incremento di circa € 71.000 pari a 3.356 soci che hanno frequentato l'impianto. Purtroppo però



questo non è stato sufficiente per coprire gli oneri di gestione, ai costi propri dell'impianto, inoltre, si sono aggiunti circa € 20.000 per le spese aggiuntive di personale in quanto questo era in carico alla UISP Servizi e Progetti S.R.L.

Pertanto il primo anno ha riportato una perdita sulla gestione di € 173.459,09.

Possiamo dare un dato positivo per l'anno in corso sulla ricontrattazione della fornitura dell'acqua che porterà, a regime, un risparmio annuo di circa € 20.000.

Pertanto la perdita totale assegnata alla Delegazione Q2-Fiesole è di € 323.459,09.

### **Delegazione Scandicci**

La Piscina de Le Bagnese a Scandicci è stata chiusa per ristrutturazione nel giugno 2010 e ha riaperto a metà dicembre per l'attività, mentre era stato previsto che l'attività sarebbe ripartita nell'ottobre 2010. Pertanto la perdita della Delegazione Scandicci è dovuta sostanzialmente ai mancati incassi della Piscina che hanno portato a una perdita di gestione di € 20.865 a cui si aggiungono € 26.000 per la perdita della Società Le Bagnese per gli stessi motivi.

Dal Settembre 2011 la gestione dell'attività di questa piscina è passata sotto la guida della società UISP Nuoto Scandicci 1982 S.S.D. a R.L. alla quale partecipiamo al 45% del Capitale sociale. Tale gestione ci ha portato a un incremento di circa 1.600 soci ed ha neutralizzato le perdite ottimizzando i costi di gestione.

Sulla gestione della Palestra pesa l'assunzione di una persona (€ 7.500) che si occupa del coordinamento dell'attività. Tale scelta è però stata premiata per l'aumento degli incassi che sono passati da una previsione di € 260.000 a oltre € 284.000.

Inoltre non era stato preventivato il costo della TIA di € 4.846.

### **Delegazione Valdarno**

Alla Piscina di Reggello stanno terminando i lavori di ristrutturazione. I lavori sono stati pensati per minimizzare la chiusura dell'attività, ma hanno comunque inciso infatti hanno chiuso in anticipo l'attività estiva pur sostenendo i costi di maggiori ammortamenti per € 8.000.

A questo va aggiunta la mancata possibilità di utilizzare, in questa fase, l'acqua del pozzo che ha portato a un aumento dei costi previsti di circa € 20.000. I costi per la gestione dei Centri estivi (pasti) purtroppo sono aumentati rispetto alla previsione per circa € 8.000

Alla Delegazione non sono stati riconosciuti costi interni dalla Lega Calcio per € 6.500, in analogia a quanto succede nelle altre Delegazioni sedi di attività della Lega (Q5 e Mugello).

## Misure approvate nel corso del 2011

In questo quadro difficile possiamo però dare i dati delle prime misure di contenimento delle perdite prese nel Consiglio Direttivo del 18.1.2011.

Il taglio sui compensi deliberato nel suddetto Consiglio, a far data dal mese di febbraio 2011, ha portato a minori costi per € 46.844:

DELEGAZIONI	
Quartiere 1	1.600,00
Quartiere 2	480,00
Quartiere 3	480,00
Quartiere 4	480,00
Quartiere 5	1.530,00
Le Signe	960,00
Mugello	480,00
Scandicci	5.829,00
Sesto	1.390,00
Valdarno	2.685,00
Valdipesa	480,00
Valdisieve	2.160,00
<i>totale</i>	<b>18.554,00</b>
LEGHE	
Montagna	480,00
Basket	480,00
Calcio	5.530,00
Pallavolo	4.920,00
<i>totale</i>	<b>11.410,00</b>
AREE	
Giovani	3.500,00
Anziani	600,00
Diritti Sociali	2.160,00
Formazione	480,00
Ambiente	480,00
<i>totale</i>	<b>7.220,00</b>
<b>DIREZIONE</b>	<b>11.920,00</b>
<b>Uff. Stampa e Comunicazione</b>	<b>2.380,00</b>
<b>TOTALE</b>	<b>46.844,00</b>

Inoltre la Direzione ha dato l'incarico all'Ingegnere Roberto Santini di revisionare e ottimizzare il sistema organizzativo di tutto il Comitato. La revisione è stata fatta nella Delegazione Mugello ha portato, attraverso l'ottimizzazione delle risorse a una diminuzione di costi di circa € 10.000 rispetto al 2010 ed è iniziata nella Direzione Generale, nell'Area Giovani e nelle Delegazioni Q5 e Valdarno.

Tale revisione sarà fatta su tutte le Leghe, Aree e Delegazioni.

Sempre l'Ingegnere Santini ha ricontrattato la fornitura della telefonia e della gestione rete dati. Il risultato è stato quello di diminuire i costi ottenendo un servizio migliore con l'utilizzazione delle fibre ottiche; l'intervento è partito nel mese di novembre 2010 ed ha portato nel 2011, rispetto al 2010, a risparmi per oltre il 30% pari a circa € 20.000.

Inoltre, è notizia di questi giorni, è stata fatta la stessa operazione per la fornitura dell'energia elettrica (Sede, Costolina, Scandicci, Pavoniere, Campo Calchetto Mugello, Delegazione Valdarno,

Piscina Reggello) e sta portando a compimento quella del gas. Per la prima si stima di avere un risparmio di circa l'8% rispetto agli attuali costi.

Lo stesso tipo di intervento sarà svolto su tutti i costi di carattere generale, in particolare, per quanto riguarda le piscine, la ricontrattazione globale del costo dei prodotti chimici.

Ultimo, ma non meno importante, è l'intervento che sarà fatto in fase di definizione di Bilancio Preventivo già avviato lo scorso anno; tale processo vedrà un maggiore coinvolgimento e responsabilizzazione dei responsabili delle Delegazioni, Leghe ed Aree sia in fase di predisposizione del budget che nell'analisi dei consuntivi periodici e dei relativi scostamenti.

Analizzando l'andamento dei risultati delle Delegazioni, si vede che c'è un peggioramento dell'andamento dovuto sostanzialmente alle analisi che abbiamo fatto in precedenza, vedi Delegazione Q1, Q2-Fiesole, Scandicci, Valdarno.

#### Tabella andamento risultati delle Delegazioni

	2007	2008	2009	2010	2011
Deleg. Firenze Q1	- 42.070,72	- 20.258,37	- 1.568,83	- 2.200,00	- 45.408,77
Deleg. Firenze Q2 - Fiesole	- 4.726,00	- 2.400,00	- 1.400,00	- 840,07	- 323.459,09
Deleg. Firenze Q3	3.175,71	2.413,02	3.994,58	6.694,30	2.312,74
Deleg. Firenze Q4	- 14.602,07	- 5.505,28	- 6.147,00	- 8.719,49	- 6.983,44
Deleg. Firenze Q5	- 19.626,42	- 241,96	- 7.945,14	- 10.406,46	9.993,74
Deleg. Le Signe	- 25.007,98	4.941,26	- 67.019,48	- 507,41	6.353,04
Deleg. Mugello	- 19.061,11	- 26.019,71	- 2.346,82	- 1.230,38	- 4.639,54
Deleg. Scandicci	- 18.172,09	- 11.323,97	- 128.277,23	- 2.162,78	- 63.509,30
Deleg. Sesto Fiorentino	- 12.262,96	- 17.730,89	- 11.147,54	- 11.761,08	- 6.663,46
Deleg. Valdarno	15.710,91	- 16.095,76	- 7.777,45	10.020,40	- 40.019,78
Deleg. Valdipesa	12.649,21	7.445,96	- 5.347,78	6.226,88	7.198,03
Deleg. Valdisieve	4.713,93	6.096,44	2.106,28	- 4.400,12	- 2.984,53
<b>Totale</b>	<b>- 119.279,59</b>	<b>- 78.679,26</b>	<b>- 232.876,41</b>	<b>- 19.286,21</b>	<b>- 467.810,36</b>

I proventi sono tutti diminuiti, in parte dovuti alle condizioni meteo della stagione estiva 2011 che ha avuto un avvio tardivo e con la parte migliore della stagione di fatto pregiudicata. Inoltre sono da sottolineare i ritardati avvii anche in questa stagione negli impianti natatori di Scandicci e Reggello, quest'ultimo ha anche chiuso l'impianto prima per ristrutturazione.

#### Tabella volume proventi delle Delegazioni

	2007	2008	2009	2010	2011
Deleg. Firenze Q1	103.105,69	390.723,91	387.374,82	336.579,67	285.859,88
Deleg. Firenze Q2 - Fiesole	3.231,00			7.685,47	477.538,77
Deleg. Firenze Q3	47.276,90	49.155,59	34.700,16	39.267,32	39.867,29
Deleg. Firenze Q4	120,00	10.000,00	0,96	2.041,11	20,00
Deleg. Firenze Q5 Peretola	117.956,62	111.037,04	52.640,69	126.337,60	121.606,80
Deleg. Le Signe	280.701,58	360.884,22	206.084,08	394.159,08	389.000,80
Deleg. Mugello	523.622,48	618.332,13	330.079,92	566.667,54	507.226,44
Deleg. Scandicci	769.909,18	749.468,91	326.206,45	585.071,56	553.319,66
Deleg. Sesto Fiorentino	7.868,28	3.257,00		2.457,58	5.189,00
Deleg. Valdarno	267.342,01	289.763,72	200.487,79	280.002,67	263.739,67
Deleg. Valdipesa	44.574,42	46.930,61	24.233,00	44.540,00	44.380,20
Deleg. Valdisieve	57.015,17	57.408,93	38.167,00	51.501,90	40.475,83
<b>Totale</b>	<b>2.222.723,33</b>	<b>2.686.962,06</b>	<b>1.599.974,87</b>	<b>2.436.311,50</b>	<b>2.728.224,34</b>

In merito all'andamento dei risultati delle Aree e delle Leghe si sottolinea la contrazione dei risultati dell'Area Giovani dovuto a una diminuzione degli incassi e a un aumento dei costi del personale dei Centri Estivi.

Il miglioramento dell'Area Anziani è dovuto sostanzialmente a un aumento dell'attività.

Da quest'anno è stato scelto di creare un centro Grandi Manifestazioni che ricomprende Vivicittà, Giocagin e Bicincittà, per analizzare l'andamento Vivicittà vedere sopra. Questo ha influito in maniera positiva anche sull'andamento della Lega Atletica su cui era posizionata questa manifestazioni.

Va sottolineato il buon risultato della Lega Nuoto dovuto all'ottimizzazione dell'uso delle risorse con la piscina Costolina.

### Tabella andamento risultati Aree – Leghe

	2007	2008	2009	2010	2011
Area Ambiente	- 1.566,00	- 4.353,00	- 1.200,00	- 200,00	-
Area Anziani	56.195,54	36.489,03	- 6.145,53	24.601,37	39.238,32
Area Diritti Sociali	2.529,20	20.709,47	1.147,82	11.779,51	3.832,75
Area Formazione	- 4.171,07	- 1.798,40	- 7.621,97	- 5.058,02	- 2.541,99
Area Giovani	62.197,13	65.817,30	62.181,65	23.330,59	2.759,96
Grandi manifestazioni					- 34.469,82
Lega Atletica	- 7.382,44	1.526,20	819,52	- 16.562,65	60,30
Lega Biliardo	-	-	-	-	-
Lega Calcio	- 12.052,05	- 1.556,27	11.046,28	8.251,62	12.774,38
Lega Ciclismo	- 2.604,97	- 1.298,76	- 207,35	- 1.229,64	- 509,44
Lega Danza	- 344,46	4.961,53	1.813,10	1.457,29	2.554,63
Lega Discipline Orientali	380,00	864,00	1.434,00	1.550,00	4.324,40
Lega Ginnastica	149,66	- 268,98	165,20	185,63	- 541,31
Lega Giochi Tradizionali	-	639,00	1.082,20	- 70,50	292,89
Lega Golf	- 495,38	- 357,52	-	-	330,00
Coordinamento motociclismo					-
Lega Montagna	- 2.802,80	2.754,78	- 2.299,60	- 4.979,00	3.280,05
Lega Nuoto	53.959,61	57.767,90	- 52.252,37	51.645,76	78.755,93
Lega Pallavolo	25.361,79	12.354,01	- 4.809,94	18.478,42	20.713,76
Lega Pallacanestro	147,93	6.128,86	- 3.233,86	1.000,60	600,47
Lega Pattinaggio	113,90	- 185,49	-	-	139,10
Pesca Sportiva			- 116,68		-
Lega Scacchi	- 353,22	126,30	121,00	-	-
Lega Sci	- 79,98	26,00	44,00	67,70	50,00
Lega Sub	-	-	-	-	-
Lega Tennis	131,00	442,60	280,00	432,41	554,60
<b>Totale</b>	<b>169.313,39</b>	<b>200.788,56</b>	<b>2.247,47</b>	<b>114.681,09</b>	<b>132.198,98</b>

### Tabella volume dei proventi Aree – Leghe

	2007	2008	2009	2010	2011
Area Ambiente	2.400,00				0,00
Area Anziani	156.442,47	142.008,26	64.211,88	146.616,18	159.149,10
Area Diritti Sociali	35.202,19	58.587,59	18.139,02	35.685,50	32.350,00
Area Formazione	7.046,72	7.190,10	11.971,62	8.880,17	3.167,03
Area Giovani	485.993,01	484.279,56	428.722,80	463.095,43	413.271,86
Grandi manifestazioni					26.924,17
Lega Atletica	144.910,39	147.583,34	114.881,16	78.259,02	13.843,00
Lega Biliardo	-	-	-	-	-
Lega Calcio	228.028,42	199.829,78	137.378,60	172.580,80	159.562,50
Lega Ciclismo	6.100,00	5.898,00	4.422,00	5.710,00	5.244,00
Lega Danza	20.033,90	31.603,81	24.803,32	34.079,40	43.685,36
Lega Discipline Orientali	380,00	2.565,00	1.445,00	4.230,00	5.005,00
Lega Ginnastica	5.308,00	4.922,00	5.663,00	7.080,00	4.243,00
Lega Giochi Tradizionali	3.720,00	800,00	1.100,00		928,25
Lega Golf	690,00	650,00			555,00
Lega Montagna	21.936,17	11.635,00	3.267,50	360,00	25.585,75
Lega Nuoto	357.921,40	339.911,56	132.481,06	110.673,00	132.635,85
Lega Pallavolo	106.650,58	93.288,09	51.432,50	88.661,90	96.768,00
Lega Pallacanestro	13.595,50	23.077,00	5.367,00	19.731,20	26.714,99
Lega Pattinaggio	1.388,00				1.727,50
Pesca Sportiva			544,00		0,00
Lega Scacchi	510,00	466,00	121,00		0,00
Lega Sci	480,00	366,00	2.379,00	657,70	440,00
Lega Sub	-	-	-	-	0,00
Lega Tennis	491,00	770,00	280,00	730,00	605,00
<b>Totale</b>	<b>1.599.227,75</b>	<b>1.555.431,09</b>	<b>1.008.610,46</b>	<b>1.177.030,30</b>	<b>1.152.405,36</b>

### Relazione del Collegio Sindacale al Bilancio chiuso al 31/08/2011 della UISP COMITATO di FIRENZE

Il Collegio Sindacale Regionale Toscano si è riunito per prendere visione del Bilancio della UISP Comitato di Firenze del periodo 01/09/2010- 31/08/2011 formato dallo Stato Patrimoniale, dal Conto Economico che illustra la situazione patrimoniale e finanziaria della associazione e dai suoi allegati.

Il Collegio Sindacale Regionale è subentrato a seguito delle dimissioni del Collegio Territoriale in data 26 settembre 2011 come da nota del Responsabile Nazionale Organizzazione e ha pertanto potuto svolgere funzioni di controllo contabile solo successivamente al periodo di competenza del presente bilancio.

Tale controllo è iniziato facendo seguito ai rilievi contenuti nella lettera di dimissioni del collegio, incaricando un professionista esterno, che si è mosso analizzando l'ultimo Rendiconto approvato (a.s. 2009/2010).

A seguito di tale verifica, questo collegio in data 2 febbraio 2012 si è riunito ed ha redatto un verbale dove si richiama il Comitato a provvedere alla normalizzazione delle situazioni anomale sia tramite interventi volti a chiarire poste e registrazioni contabili, effettuando eventuali rettifiche, sia tramite operazioni di monitoraggio, soprattutto riguardo alle attività delle partecipate, in termini di equilibrio economico e finanziario.

Il Collegio dichiara di aver ricevuto documentazione aggiuntiva da parte del Presidente del Comitato in merito al piano di risanamento del Comitato e alla riformulazione delle società partecipate che a tutt'oggi assorbono risorse all'attività istituzionale (v. relazione professionista).

Per queste considerazioni il Collegio ha ritenuto di dover procedere alle verifiche di sola natura formale e relativamente all'unica verifica periodica, effettuata in data 3 novembre 2011, questo collegio ha provveduto a verificare il corretto riallineamento dei saldi dei c/c bancari alla data del 31/08/2011, a verificare il regolare pagamento delle deleghe F24 relativamente ai contributi Erariali e Previdenziali dei dipendenti e collaboratori, al regolare invio dei modelli dichiarativi ed al pagamento delle relative imposte a saldo ed in acconto.

A fronte di tali controlli il collegio prende atto che tali adempimenti sono stati correttamente eseguiti attestandone la legittimità formale.

Il Bilancio chiuso al 31/08/2011 può riassumersi nelle seguenti sintetiche evidenze della situazione patrimoniale (valori espressi in unità di EURO):

<b>STATO PATRIMONIALE Anno 2011</b>	
<b>ATTIVITA'</b>	<b>8.686.190</b>
<b>PASSIVITA'</b>	<b>8.051.968</b>
<b>FONDO DI DOTAZIONE</b>	<b>1.339.827</b>
<b>PERDITA DELL'ESERCIZIO</b>	<b>705.605</b>

Il Risultato di esercizio trova conferma nel raffronto delle seguenti evidenze del conto

economico:

### **Conto Economico Anno 2011**

<b>Valore della produzione</b>	<b>4.684.510</b>
<b>Costi della produzione</b>	<b>(4.685.073)</b>
<b>Proventi e oneri finanziari</b>	<b>(107.119)</b>
<b>Rettifiche di valore</b>	<b>(287.995)</b>
<b>Proventi e oneri straordinari</b>	<b>(293.671)</b>
<b>Imposte di esercizio</b>	<b>(16.257)</b>
<b>Perdita dell'esercizio</b>	<b>(705.605)</b>

Per quanto riguarda il giudizio in merito a tale Rendiconto, in considerazione che tale giudizio si basa sui criteri di valutazione adottati, sulla redazione nel rispetto dei principi di competenza, prudenza e nella prospettiva della continuazione dell'attività dell'associazione, il Collegio non può che confermare quanto già sopra detto riguardo ai rilievi fatti in merito alla verifica effettuata sul precedente rendiconto.

Si richiama pertanto gli organi preposti dell'associazione ad effettuare monitoraggi e verifica nell'ottica di tali criteri e in base alle rilevazioni di incongruenze e problematiche contabili sorte dalla relazione del professionista che, benché oggetto del precedente rendiconto, dovranno trovar chiarezza tramite indagini ed approfondimenti nella logica del principio di continuità dell'attività dell'associazione.

Nella consapevolezza che è nostra la responsabilità del giudizio professionale espresso sul bilancio d'esercizio siamo a ricordare che questo è limitato alle sole verifiche formali e nei limiti della revisione svolta come sopra menzionato.

*Il Collegio Sindacale*

*Il Presidente*

*De Lucchi Giorgio*

*I membri effettivi*

*Francini Enrica*

*Macelloni Eligio*

# UISP COMITATO DI FIRENZE

## Rendiconto 2011 – Conto Patrimoniale

### ATTIVITA'

<b>Immobilizzazioni materiali</b>	<b>Totale</b>
Immobili Direzione Generale	2.289.588,34
Impianti Direzione generale	148.220,96
Attrezzature Direzione Generale	99.846,88
Arredi Direzione Generale	60.573,14
Attrezzature Area Anziani	15.493,71
Attrezzature Lega Nuoto	1.197,60
Attrezzature Piscina Costolina	9.372,26
Attrezzature Q3	2.870,36
Attrezzature La Trave	1.846,08
Attrezzature Piscina Liceo	12.462,07
Illuminazione Trave	42.605,78
Lavori Trave	5.940,00
Lavori Palestra Signa	146.060,79
Attrezzature Palestra Signa	6.589,76
Attrezzature Palestre Iride	4.056,49
Attrezzature Palestra Renai	6.000,00
Lavori Piscina Mugello	302.508,10
Attrezzature Mugello	139.460,63
Attrezzature Campo Calciotto BSL	7.450,94
Attrezzature Palestra Scandicci	128.144,40
Lavori Palestra Scandicci	756.607,01
Impianti Palestra Scandicci	38.812,62
Attrezzature Piscina Le Bagnese	19.034,07
Campo Calciotto Scandicci	23.949,61
Impianti Piscina Scandicci	5.120,00
Lavori sede Valdarno	15.101,64
Attrezzature Valdarno	22.465,88
Attrezzature Piscina Reggello	1.004,86
Attrezzature Valdisieve	1.197,60
Attrezzature Deleg. Sesto-Campi-Calenzano	991,00
Costi di impianto	6.772,00
Altri costi ad util. Plur da amm.	1.976.797,35
Lavori su beni di terzi	192.282,66
Costruzioni leggere	735,00
Impianti generici	5.673,00
Impianti specifici	1.846,00
Attrezzature varie	64.435,90
Macchine elettromec. D'ufficio	7.639,14
Autocarri/autovetture	446,90
Arredamento	1.695,75
<b>Totale</b>	<b>6.572.896,28</b>

<b>Immobilizzazioni immateriali</b>	<b>Totale</b>
Software	71.578,10
Spese contrattuali Quarata	24.571,10
<b>Totale</b>	<b>96.149,20</b>

<b>Immobilizzazioni finanziarie</b>	<b>Totale</b>
Sport Europa Spa	10.329,14
Banca Etica	2.582,28
Vivi lo Sport SRL	25.306,39
SPT Holding SRL	121.000,00
Fin. Soci SPT Holding per Fin. P. Costoli SRL	169.951,82
Fin. Soci SPT Holding per Fin. Chef UISP SRL	193.500,00
Paolo Costoli SRL	37.500,00
Fin. Soci fruttifero Paolo Costoli SRL	34.975,90
Iride SRL	7.591,91
Le Bagnese SSD a RL	5.000,00
<b>Totale</b>	<b>607.737,44</b>

<b>Depositi cauzionali</b>	<b>Totale</b>
Depositi cauzionali	5.561,53
Deposito cauzionale CDC Il Ponte	34.840,33
<b>Totale</b>	<b>40.401,86</b>

### PASSIVITA'

<b>Fondi ammortamento</b>	<b>Totale</b>
Immobili Direzione Generale	118.118,45
Impianti Direzione generale	112.361,29
Attrezzature Direzione Generale	88.951,86
Arredi Direzione Generale	20.952,29
Attrezzature Area Anziani	15.493,71
Attrezzature Lega Nuoto	958,08
Attrezzature Piscina Costolina	1.874,45
Attrezzature Q3	2.870,36
Attrezzature La Trave	1.846,08
Attrezzature Piscina Liceo	12.701,59
Illuminazione Trave	42.605,78
Lavori Trave	1.980,00
Lavori Palestra Signa	135.694,55
Attrezzature Palestra Signa	4.352,61
Attrezzature Palestre Iride	3.474,31
Attrezzature Palestra Renai	1.200,00
Lavori Piscina Mugello	302.508,10
Attrezzature Mugello	134.514,36
Attrezzature Campo Calciotto BSL	6.668,14
Attrezzature Palestra Scandicci	120.328,13
Lavori Palestra Scandicci	383.354,29
Impianti Palestra Scandicci	38.812,63
Attrezzature Piscina Le Bagnese	19.034,07
Campo Calciotto Scandicci	9.260,47
Impianti Piscina Scandicci	-
Lavori sede Valdarno	9.506,57
Attrezzature Valdarno	22.465,88
Attrezzature Piscina Reggello	200,97
Attrezzature Valdisieve	1.197,60
Attrezzature Deleg. Sesto-Campi-Calenzano	198,20
Costi di impianto	1.241,54
Altri costi ad util. Plur da amm.	493.099,19
Lavori su beni di terzi	14.839,01
Costruzioni leggere	453,13
Impianti generici	4.954,11
Impianti specifici	1.846,00
Attrezzature varie	28.927,88
Macchine elettromec. D'ufficio	6.088,72
Autocarri/autovetture	446,90
Arredamento	1.544,70
<b>Totale</b>	<b>2.166.926,00</b>

<b>TFR</b>	<b>140.264,26</b>
------------	-------------------

<b>Fondo Rischi</b>	<b>Totale</b>
F.do rischi per ripiano perdita soc. contr. (CHEF)	97.671,00
F.do rischi rip. Perd. soc. contr. SPT e CHEF per costoli	100.000,00
F.do rischi accantonamento palazzina	20.000,00
<b>Totale</b>	<b>217.671,00</b>

<b>Debiti finanziari</b>	<b>Totale</b>
MPS Ag 55 Fi c/c 36936/69	92.705,02
MPS Ag 21 Fi c/c 2896	297.918,50
CRF Ag 41 Fi c/c 16721	41.249,92
ICS	1.898.364,89
BT c/anticipi fatture	100.000,00
Mutuo BCC Signa	593.761,20
Cauzioni passive Lega calcio	6.849,00
Cauzioni passive Lega calcio V.no	6.915,00
Cauzioni passive Lega basket	7.731,50
Cauzioni passive Piscina Costolina	7.417,20
Debiti v/UISP Regionale	30.000,00
Debiti v/UISP Nazionale	160.000,00
<b>Totale</b>	<b>3.242.912,23</b>

<b>Crediti</b>		<b>Debiti</b>	
Crediti diversi	434.554,85	Debiti v/UIISP Regionale per lavori	10.065,23
Crediti verso GESP	10.498,82	Quote a sostegno Famiglia Pacini	368,47
Crediti verso UIISP Nazionale	8.324,61	Debiti verso fornitori	1.124.480,41
Crediti verso Provincia di Firenze	13.700,00	Fatture da ricevere	233.025,26
Crediti verso Minimoto Racing	18.500,00	Fatture da ricevere per lavori sede	87.747,17
Crediti verso UIISP Regionale	19.969,34	Debiti verso UIISP and GO	9.780,72
Crediti verso UIISP Regionale per tesseramento	1.158,23	Debiti v/collaboratori e professionisti	193.387,73
Crediti verso UIISP Nazionale per tesseramento	2.281,70	Debiti diversi	43.571,21
Erario c/acc IRES	2.570,00	Debiti per retribuzione dipendenti	103.028,11
Erario c/acc IRAP	5.501,00	Erario ritenuta collaboratori e professionisti	4.467,30
Crediti v/erario per liquid. UIISP FI SRL	2.997,00	Erario ritenute dipendenti	706,40
Erario c/rimborso IVA	723,16	Erario IRES	2.630,00
Note di credito da ricevere	67.458,01	Erario IRAP	7.058,00
Crediti verso clienti	493.587,34	Erario addizionale Regionale	235,08
Fatture da emettere	191.863,51	Erario addizionale Comunale	65,43
Caparre a fornitori	46,90	Debiti per INPS-INAIL Dipendenti	24.669,92
<b>Totale</b>	<b>1.273.734,47</b>	INAIL c/acconti	723,16
		Erario c/IVA	16.330,81
<b>Attività finanziarie</b>		IVA su vendite sospesa	51.915,12
Cassa	10.256,72	Regioni c/IRAP	4.179,00
C/C PT	7.980,30	Note di credito da emettere	2.290,00
Banca Prossima c/c 1000/14106	11.528,03	Incassi podismo e atletica	3.330,00
BCC Signa c/c 33768	95,00	<b>Totale</b>	<b>1.924.054,53</b>
BCC Vignole c/c 15462	169,70		
C/C PT per Andrea Pacini	342,80	<b>Ratei e risconti passivi</b>	
<b>Totale</b>	<b>30.372,55</b>	Risconti passivi per incassi anticipati	37.916,66
		Ratei passivi	29.555,03
<b>Rimanenze finali</b>	<b>10.778,16</b>	Risconti passivi	292.668,67
		<b>Totale</b>	<b>360.140,36</b>
<b>Ratei e risconti attivi</b>		<b>Patrimonio sociale</b>	
Risconti attivi per interessi mutuo	20.356,83	Avanzo anni precedenti	959.826,90
Risconti attivi per costi anticipati tesseramento	7.197,46	Capitale immobiliare sede	380.000,00
Ratei attivi comm.li	3.340,21	<b>Totale</b>	<b>1.339.826,90</b>
Risconti attivi comm.li	23.225,87		
<b>Totale</b>	<b>54.120,37</b>		
<b>Totale attività</b>	<b>8.686.190,33</b>		
<b>Risultato d'esercizio</b>	<b>705.604,95</b>		
<b>Totale a pareggio</b>	<b>9.391.795,28</b>	<b>Totale passività</b>	<b>9.391.795,28</b>



# UISP COMITATO DI FIRENZE

## Rendiconto 2011 – Conto Economico

ONERI	Istituzionale	Commerciale	Totale
<b>CAP. 1 - TESSERAMENTO</b>			
Adesioni	32.431,47		32.431,47
Tessere	179.619,18		179.619,18
Cedole alcolici	7.600,00		7.600,00
Integrazioni Assicurative	64.180,68		64.180,68
AGIS	207,00		207,00
Licenze e cartellini tecnici	7.996,00		7.996,00
<b>TOTALE</b>	<b>292.034,33</b>	<b>-</b>	<b>292.034,33</b>
<b>CAP. 2- ATTIVITA'</b>			
Premiazioni e rappresentanza	18.471,33		18.471,33
Rimborso iscrizioni	903,25		903,25
Noleggio attrezzatura	7.161,06		7.161,06
Noleggio impianti	703.627,07	11.700,00	715.327,07
Acquisto materiali tecnici	44.170,78		44.170,78
Acquisto attrezzatura	3.135,35		3.135,35
Contratto assistenza tecnica			-
Acquisto schede doccia e phon	7.000,00		7.000,00
Costi associativi	18.598,00		18.598,00
Spese per gruppi sportivi	50.725,25		50.725,25
Spese per attività sociali			-
Spese per corsi di formazione	5.247,60		5.247,60
Manifestazioni occasionali	794,20		794,20
<b>TOTALE</b>	<b>859.833,89</b>	<b>11.700,00</b>	<b>871.533,89</b>
<b>CAP. 3- COLLATERALI</b>			
Premi Assicurativi	20.328,79	3.270,00	23.598,79
Spese contrattuali	760,44		760,44
Tiratura podismo e atletica			-
Copie omaggio rivista			-
Contributi a terzi	60.049,83		60.049,83
Interessi passivi per rawedimenti operosi	196,06		196,06
Interessi passivi mutuo	28.843,89	33.285,34	62.129,23
Spese bancarie e interessi passivi	43.600,30	1.276,73	44.877,03
Abbuoni-arrotondamenti passivi	5,59	10,24	15,83
Giornali e riviste	66,00		66,00
<b>TOTALE</b>	<b>153.850,90</b>	<b>37.842,31</b>	<b>191.693,21</b>
<b>CAP. 4- SPESE GENERALI</b>			
Telefoniche	55.808,47	7.273,64	63.082,11
Spese condominiali	27.058,74	6.711,01	33.769,75
Sorveglianza notturna	151,74		151,74
Energia elettrica	22.915,71	64.163,80	87.079,51
Consumi acqua	49.249,54	26.200,83	75.450,37
Gas metano	50.959,31	59.044,16	110.003,47
rimborso utenze	35.568,37		35.568,37
Materiali trattamento acque	13.548,99	18.427,99	31.976,98
TIA	5.465,23	7.882,26	13.347,49
Cancelleria	31.030,26	238,74	31.269,00
Postali	4.599,67		4.599,67
Manutenzione ordinaria	44.273,45	19.538,76	63.812,21
Acquisto beni e attrezzature		13.549,86	13.549,86
Consulenze Amministrative	24.055,82	20.687,10	44.742,92
Onorari professionisti	18.798,51	1.056,00	19.854,51
Trasporti	4.697,51		4.697,51
Soggiorni e pasti	63.955,95	6.383,20	70.339,15
Ingressi e simili	2.830,80	6.341,46	9.172,26
Pulizie locali	43.495,38	666,67	44.162,05
Materiali uso	13.356,73	2.821,44	16.178,17
Pubblicitarie	13.417,03	630,00	14.047,03
SIAE		1.696,19	1.696,19
Servizi generali	256.508,24	39.960,28	296.468,52
Rimborso spese legali per cause	24.121,92		24.121,92
Sopravvenienze passive	14.820,69	20.834,87	35.655,56
Non classificabili	3.403,23	14.393,22	17.796,45
<b>TOTALE</b>	<b>824.091,29</b>	<b>338.501,48</b>	<b>1.162.592,77</b>

<b>CAP. 5- PERSONALE</b>			
Stipendi dipendenti	136.824,16	49.026,95	185.851,11
Oneri prev. dipendenti	48.491,18		48.491,18
Collaboratori sportivi	1.633.815,67	208.802,45	1.842.618,12
Collaboratori co.co.pro.		161.030,57	161.030,57
Collaboratori occasionali		510,00	510,00
Accantonamento T.F.R.	16.691,77		16.691,77
IRAP	7.058,00	4.179,00	11.237,00
Trasferte e riunioni	19.228,10		19.228,10
<b>TOTALE</b>	<b>1.862.108,88</b>	<b>423.548,97</b>	<b>2.285.657,85</b>
<b>CAP. 6 - AMMORTAMENTO</b>			
Ammortamento	176.835,40	111.159,77	287.995,17
<b>TOTALE</b>	<b>176.835,40</b>	<b>111.159,77</b>	<b>287.995,17</b>
<b>CAP. 7 - STRAORDINARI</b>			
Perdite società controllate e collegate	123.671,00		123.671,00
Soprawvenienza passiva per rinunzia credito Costoli	50.000,00		50.000,00
Acc. Per rinunzia credito SPT e CHEF per Costoli	100.000,00		100.000,00
Acc. Per F. Rischi palazzina	20.000,00		20.000,00
<b>TOTALE</b>	<b>293.671,00</b>	<b>-</b>	<b>293.671,00</b>
<b>CAP. 8 - TRIBUTI</b>			
IRES Immobili	2.630,00		2.630,00
Tributi vari	619,10	1.770,80	2.389,90
<b>TOTALE</b>	<b>3.249,10</b>	<b>1.770,80</b>	<b>5.019,90</b>
<b>TOTALE GENERALE ONERI</b>	<b>4.465.674,79</b>	<b>924.523,33</b>	<b>5.390.198,12</b>

<b>PROVENTI</b>	<b>Istituzionale</b>	<b>Commerciale</b>	<b>Totale</b>
<b>CAP. 1 - TESSERAMENTO</b>			
Adesioni	60.363,00		60.363,00
Tessere	567.567,95		567.567,95
Cedole alcolici	3.420,00		3.420,00
Integrazione assicurative	62.595,50		62.595,50
Bollini Agis	255,00		255,00
Contributi da UISP Nazionale	12.722,46		12.722,46
Vendita licenze e cartellini tecnici	7.669,00		7.669,00
<b>TOTALE</b>	<b>714.592,91</b>	<b>-</b>	<b>714.592,91</b>
<b>CAP. 2- ATTIVITA'</b>			
Iscrizioni corsi avviamento	2.085.505,56		2.085.505,56
Quote partecipazione	17.624,00		17.624,00
Iscrizioni centri estivi	214.006,92		214.006,92
Quote iscrizioni corsi	26.949,00		26.949,00
Iscrizioni Giocagin	2.410,00		2.410,00
Iscrizioni campionati e gare	330.299,96		330.299,96
Iscrizioni corsi formazione	22.352,95		22.352,95
Rimborso costi per utilizzo impianti	74.324,72	3.202,68	77.527,40
Materiali tecnici	12.089,65	450,00	12.539,65
Multe e ammende	2.441,00		2.441,00
Tasse reclamo	150,00		150,00
Ristorni per compensi	15.197,30		15.197,30
Proventi prestazioni tecniche	1.079,00	515.298,38	516.377,38
Vidimazioni tessere	2.861,50		2.861,50
Attività gruppi sportivi	22.992,84		22.992,84
Prestazioni di servizi		18.401,60	18.401,60
Ingressi e biglietteria		249.360,75	249.360,75
Varie	8.242,81		8.242,81
<b>TOTALE</b>	<b>2.838.527,21</b>	<b>786.713,41</b>	<b>3.625.240,62</b>
<b>CAP. 3- COLLATERALI</b>			
Vendita rivista Podismo e atletica			-
Rimborso spese condominiali	19.177,52		19.177,52
Vendita abbigliamento sportivo			-
Rivalsa spese	3.087,00		3.087,00
Noleggio impianti		70.550,82	70.550,82
Pubblicità		4.221,67	4.221,67
Contributo da ICS		6.680,42	6.680,42
Interessi attivi	83,14		83,14
Contributi da terzi	105.929,89		105.929,89
Contributi Comune	70.949,30	32.000,00	102.949,30
Contributi Provincia	6.654,75		6.654,75
Rimborso spese telefoniche	6.501,30		6.501,30
Proventi vari	665,49	1.173,16	1.838,65
Abbuoni-arrotondamenti attivi	78,62	1,52	80,14
Soprawenienza attiva	4.918,01	12.087,03	17.005,04
<b>TOTALE</b>	<b>218.045,02</b>	<b>126.714,62</b>	<b>344.759,64</b>
<b>CAP. 4- STRAORDINARI</b>			
Plusvalenza da divisione sede			-
<b>TOTALE</b>	<b>-</b>	<b>-</b>	<b>-</b>
<b>TOTALE GENERALE PROVENTI</b>	<b>3.771.165,14</b>	<b>913.428,03</b>	<b>4.684.593,17</b>
<b>Risultato di gestione</b>	<b>- 694.509,65</b>	<b>- 11.095,30</b>	<b>- 705.604,95</b>