

BILANCIO SOCIALE UISP 2020-2021

Comitato Territoriale Reggio Emilia APS

	
DENOMINAZIONE	UISP COMITATO TERRITORIALE di REGGIO EMILIA APS
LIVELLO UISP	Comitato Territoriale
SEDE	Via A. Tamburini 5 int. 6 – 42122 – Reggio Emilia Comodato gratuito
ALTRE SEDI/DELEGAZIONI	No
CODICE FISCALE	91016170358
P. IVA	01339790352
TEL	0522 267211
FAX	0522 332782
E-MAIL	reggioemilia@uisp.it
FORMA GIURIDICA	Associazione riconosciuta

INDICE

LETTERA AGLI STAKEHOLDER

NOTA METODOLOGICA

IDENTITÀ UISP

Identità e valori

La storia di UISP Emilia-Romagna: sport sociale per tutti

Governance

Mapa di distribuzione sul territorio

LE PRICIPALI ATTIVITÀ

GLI OBIETTIVI

LE ATTIVITÀ

MAPPA DEGLI STAKEHOLDER

SOCI E MODALITÀ DI CONSULTAZIONE

SERVIZI E VANTAGGI PER I SOCI

IL RAPPORTO CON LE ISTITUZIONI

LE ATTIVITÀ DA CALENDARIO

UISP E IL CAPITALE SOCIALE E CULTURALE

Lavoratori e gestione delle risorse umane

Salute e sicurezza

INFORTUNI

Manifestazioni nazionali

Scuola, ricerca, formazione

Impatto delle attività sulle comunità locali

UISP E CAPITALE AMBIENTALE

L'impegno di UISP a favore dell'ambiente

UISP E IL CAPITALE ECONOMICO

Le principali azioni commerciali e promozionali

Partecipazioni, società controllate

LETTERA AGLI STAKEHOLDER

Con il bilancio sociale Uisp di Reggio Emilia esplicita in modo più approfondito e analitico la sua vocazione di Ente del Terzo settore, impegnato quotidianamente nelle attività di promozione sociale e sportiva organizzate in modo diretto e/o con il protagonismo delle associazioni sportive e delle realtà affiliate.

Obiettivo di questo lavoro è monitorare costantemente la rete delle attività, dei progetti e delle relazioni istituite sul territorio per conformarle agli obiettivi dell'Agenda 2030 e per rendere visibili e documentabili agli stakeholders, i risultati nel campo della promozione dello sport sociale, della sostenibilità, dell'inclusione ed integrazione.

Uisp Reggio Emilia ha consolidato un complesso panel di attività e progettazioni che si realizza grazie ad una struttura organizzativa interna supportata dal prezioso contributo dei volontari e da una rete di collaboratori (tecnici ed istruttori) consolidata. Un modello flessibile e plurale per intercettare le opportunità che nascono dal territorio e per muoversi su diversi campi d'azione.

Nel corso dell'esercizio 2020-2021, i vari settori e le attività caratteristiche di Uisp Reggio Emilia hanno subito i pesanti riflessi della perdurante emergenza pandemica con calo degli iscritti, progetti sospesi o non realizzati e considerevoli perdite sul fronte della gestione degli impianti sportivi in concessione. Ciononostante, la solidità e la diversificazione delle attività del comitato territoriale hanno consentito di reggere l'urto e confermato la bontà del suo impianto economico-finanziario.

Sul fronte delle relazioni territoriali, la pandemia ha costretto anche il nostro Ente a mettersi in discussione e a cogliere gli elementi negativi che hanno allontanato i nostri soci: l'emergenza sanitaria ha infatti minato alle radici il bisogno di socialità, ci ha isolati e ha spinto ogni individuo e associazione a trovare la via d'uscita. Occorre invece ricostruire un tessuto solidaristico e reti di collaborazione nell'ambito del terzo settore per offrire risposte nuove a bisogni nuovi: la sostenibilità dei nostri modelli di sviluppo, l'attività motoria come architrave delle politiche del benessere, lo sport in natura, un nuovo modello di rete associativa con le associazioni e società sportive affiliate

Il Presidente
Azio Minardi

NOTA METODOLOGICA

Il presente bilancio sociale è redatto in linea con i contenuti del Decreto del Ministro del Lavoro e delle Politiche Sociali del 4 Luglio 2019 relativo alle indicazioni per l'adozione delle Linee Guida per la redazione del bilancio sociale degli enti del Terzo Settore.

Sono perciò contenute informazioni relative a:

- 1) Metodologia adottata per la redazione del bilancio sociale
- 2) Informazioni generali sull'ente
- 3) Struttura, governo e amministrazione
- 4) Persone che operano per l'ente
- 5) Obiettivi e attività
- 6) Situazione economico-finanziaria
- 7) Altre informazioni

Con l'obiettivo di definire il contributo dell'operato di UISP, attraverso le proprie divisioni regionali e territoriali, alle tre dimensioni della sostenibilità, il documento è organizzato al fine di rilevare il contributo di UISP al proprio Capitale Sociale e Culturale, al Capitale Ambientale e al Capitale Economico

All'interno del documento sono inoltre indicati i potenziali impatti sulle dimensioni della sostenibilità così come declinate dall'Agenda 2030.

In particolare all'interno del capitolo dedicato al Capitale Sociale e Culturale sono messi in evidenza gli impatti sulla salute umana (SDG 3), sulla formazione (SDG 4), sulla questione lavorativa (SDG 8), sulla comunità (SDG 11).

All'interno del capitolo dedicato al Capitale Ambientale è in particolar modo evidenziato l'impegno alla gestione delle risorse e dei rifiuti (SDG 12) e il contributo alla questione climatica (SDG 13).

Il Capitolo dedicato al Capitale Economico mette infine in luce la capacità di UISP di gestire le proprie risorse economiche al fine di essere per il territorio un ente efficace ed efficiente in linea con i propri obiettivi e finalità (SDG 16).

All'interno dell'intero documento viene inoltre messa in luce la capacità di UISP di creare relazioni e partnership commerciali e progettuali finalizzate al raggiungimento dei propri obiettivi.

IDENTITÀ UISP

Identità e valori

In linea con l'Art. 2 dello Statuto Uisp, Uisp si profila come una Associazione Nazionale, antifascista e antirazzista che si ispira ai principi della Costituzione italiana, contraria ad ogni forma di discriminazione. Essa promuove e sostiene i valori dello sport contro ogni forma di sfruttamento, d'alienazione, contro la pratica del doping; opera per il benessere e la promozione della salute dei cittadini, per la tutela dei beni comuni e la sostenibilità ambientale, i valori di dignità umana, di non violenza e solidarietà tra le persone, di pace e intercultura tra i popoli e coopera con quanti condividono tali principi.

UISP è l'Associazione di tutte le persone e soggetti collettivi, a partire dalle associazioni sportive, che vogliono essere protagonisti del fenomeno sportivo attraverso la pratica diretta, competitiva e non, la partecipazione alle esperienze associative e formative, l'organizzazione di eventi.

UISP in particolare assicura la corretta organizzazione e gestione delle attività sportive, il rispetto del "fair play", la decisa opposizione ad ogni forma di illecito sportivo, all'uso di sostanze e metodi vietati, alla violenza sia fisica che verbale, alla commercializzazione ed alla corruzione. Essa opera ricorrendo prevalentemente all'attività volontaria degli associati o delle persone aderenti agli associati collettivi e la sua attività è rivolta ai soci, relativi familiari e terzi. UISP, in particolare, promuove la pratica sportiva nella sua accezione ludico-motoria, non agonistica ed agonistica o competitiva, con finalità quindi formative e ricreative; la diffusione – nello sport e, attraverso lo sport, nella vita sociale – di una cultura dei diritti e delle pari opportunità, dell'ambiente e della solidarietà, riconoscendo lo sport come diritto di cittadinanza e come risorsa per l'inclusione e la coesione; la funzione educativa dello sport sia nella crescita individuale che nella collettività; stili di vita attivi incentrati sul movimento.

La storia di UISP Reggio Emilia: sport sociale per tutti

La storia della fondazione del Comitato di Reggio Emilia s'intreccia con la nascita dell'allora Unione Italiana Sport Popolare, figlia della voglia di riscatto del fronte della gioventù negli anni del Dopoguerra. Tra i fondatori dell'UISP, la cui nascita è avvenuta a Roma il 4 aprile 1948, ci fu anche un reggiano, il Prof. Oddone Giovanetti, volontario storico dell'associazione che ci ha lasciato qualche anno fa. Nello stesso giorno a Reggio Emilia si avviava l'assemblea costituente che di fatto sanciva la nascita del Comitato di Reggio Emilia, anche se formalmente la costituzione del Comitato è avvenuta l'11 febbraio 1950 come riportano gli atti ufficiali. Nel corso della storia dell'Associazione, il Comitato di Reggio ha

spesso ricoperto un ruolo centrale grazie anche alle diverse iniziative promosse sul territorio provinciale in cui è radicata da oltre 70 anni e sul quale da sempre coltiva i valori dell'uguaglianza e della partecipazione svolgendo un ruolo sociale educativo importantissimo, soprattutto nei confronti delle nuove generazioni. L'innovazione unita al rispetto della tradizione sono stati e sono ingredienti costanti delle proposte fatte dal Comitato. Uno dei fiori all'occhiello del Comitato è l'attività del turismo sociale nata da un gruppo di volontari e diventata oggi realtà consolidata e strutturata. I livelli del Nazionale e del Regionale hanno sempre condiviso le proposte innovative portate avanti dal Comitato sempre in ottica di sportper tutti, perché la UISP è l'insieme dei valori positivi che vanno al di là dei risultati sportivi, è l'impegno di persone che volontariamente decidono di dedicare il proprio tempo all'organizzazione di attività che hanno come fine il benessere fisico e sociale a prescindere dall'età.

Dopo il passaggio storico da Sport Popolare a Sportper tutti avvenuto nel 1990, la UISP nel 2002 viene riconosciuta come Associazione di promozione sociale sulla base della legge 383/2000, riconoscimento che sottolinea ancora una volta la funzione sociale dello sport.

Sempre negli anni '90 il Comitato reggiano costituisce Sportiva Srl SSD, società di gestione impianti sportivi, con la quale inizia il suo percorso di crescita anche in questo campo. Percorso che nel 2013 porta alla costituzione di Equipe Sportiva Srl SSD nata per la gestione diretta delle attività sportive, e nel 2014 alla nascita di Kinema Srl, che si occupa della gestione pura degli impianti.

Il Comitato di Reggio Emilia ha poi partecipato attivamente al percorso di autoriforma del modello organizzativo UISP iniziato in occasione del Congresso Nazionale UISP del 2013 a Chianciano, con il superamento dei percorsi elettivi delle Leghe di attività, proseguito con l'approvazione di un nuovo statuto durante l'Assemblea Nazionale di Montesilvano dell'ottobre 2015 e culminato nel 2019 con l'Assemblea Nazionale Congressuale di Montesilvano che ha portato all'adozione del nuovo statuto adeguato alle esigenze del Terzo Settore e del sistema sportivo.

Il 9 luglio 2019 viene svolta l'Assemblea di metà mandato della UISP Reggio Emilia durante la quale viene approvato lo statuto di Uisp Reggio Emilia che si costituisce così quale Associazione di Promozione Sociale denominata **UISP Comitato Territoriale di Reggio Emilia APS** assumendo la qualifica di articolazione Territoriale di UISP Nazionale e viene adeguato per la richiesta della personalità giuridica. Questo è stato un momento storico per l'associazione che, con il passaggio da associazione non riconosciuta a riconosciuta, dimostra ancora una volta di avere a cuore la solidità del sistema reggiano e la serenità dei propri dirigenti.

Governance

L'UISP promuove la diffusione – nello sport e, attraverso lo sport, nella vita sociale – di una cultura dei diritti e delle pari opportunità, dell'ambiente e della solidarietà, riconoscendo lo sport come diritto di cittadinanza e come risorsa per l'inclusione e la coesione.

In linea con l'articolo 17 comma 3 dello Statuto Nazionale, negli organi statutari è perseguita una rappresentanza paritaria di genere e comunque nessuno dei due sessi può essere rappresentato in misura superiore a due terzi.

Nello schema seguente sono riportati gli organismi statutari e gli incarichi di Uisp Comitato Territoriale di Reggio Emilia. La strutturazione riportata è quella derivante dal IX Congresso territoriale svoltosi a Campegine (RE) il 18 febbraio 2017, per il mandato 2017-2021.

PRESIDENTE	MINARDI Azio
VICEPRESIDENTE VICARIO	Non nominato
GIUNTA REGIONALE	MINARDI Azio FRANZONI Monica PADULA ROCCO SPREAFICO LUCIA
CONSIGLIO	MINARDI Azio IORI Andrea ANTONELLI Davide MASSARO Carmela Maria BENEVENTI Cinzia MAHESU Chiron DALLARI Gabriele FIENI Gabriella QUAIOTTI Giuliano CANOVI Luca LIGABUE Monica LOSCHI Mirella MANICARDI Daniele BENEVELLI Chiara NAVELLI Dirce Giovanna
SEGRETARIO GENERALE	GOLLINI Giorgio
RESPONSABILE DELLA GESTIONE AMMINISTRATIVA	MARCHESI Stefania
ORGANO DI CONTROLLO	CAGNOLI Maurizio (Presidente) BUSCAROLI Valentina SURIANO Benvenuto

PERCORSO APPROVAZIONE BILANCIO CONSUNTIVO 2020/2021		
Preconsuntivo al 30/6/2021	Settembre 2021	
Proiezione chiusura al 31/8/2021	Gennaio 2022	
Giunta regionale	29 gennaio 2022	4 presenti + 2 invitati
Consiglio territoriale di approvazione	28 febbraio 2022	11 presenti + 4 invitati

Si precisa che il Comitato di Reggio Emilia provvede all'approvazione del bilancio consuntivo di ogni anno entro il mese di febbraio, in linea con quanto previsto dal comma 3 dell'art. 37 dello Statuto. Tale tempistica si rende necessaria in quanto il Comitato utilizza per la gestione del turismo sociale rivolto ai soci, il regime fiscale 74 ter che prevede la chiusura al 31/12 dell'IVA ordinaria, necessaria per procedere alle operazioni di chiusura bilancio.

Nello Schema seguente è riportato l'organigramma funzionale del Comitato.

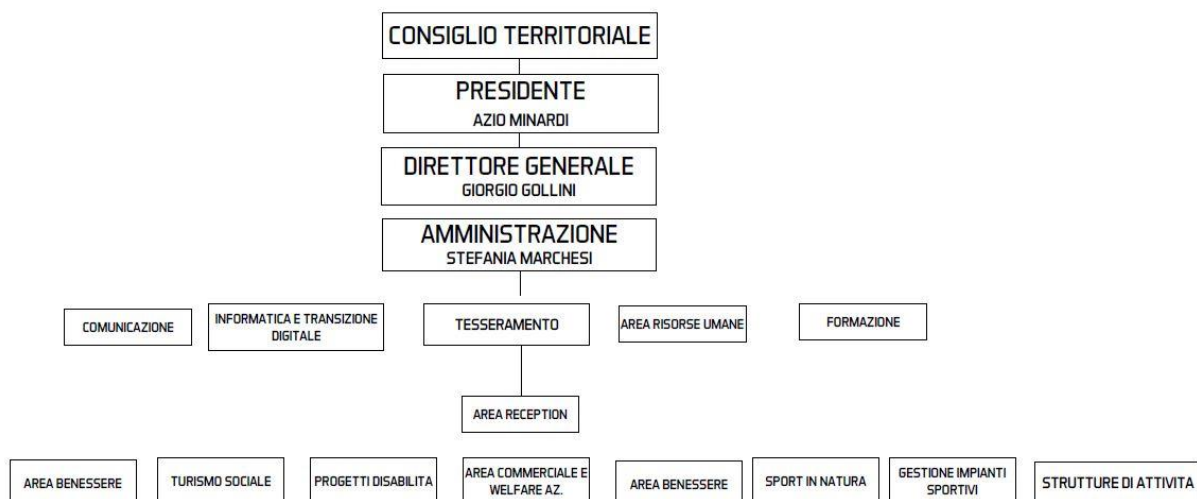

Nel Comitato Territoriale di Reggio Emilia sono costituiti, per il quadriennio 2021-2025, i seguenti Settori di Attività:

SETTORE DI ATTIVITA'	REFERENTE
ATLETICA LEGGERA	COSTI Vidmer
ATTIVITA' EQUESTRI E CINOFILE	ALCIATOR Alberto
CALCIO	FERRI Giampaolo
CICLISMO	MANELLI Paolo
DANZA	CUOCO Valentina
GINNASTICHE	RICCO' Sarah
GIOCHI	LESIGNOLI Erasmo
MONTAGNA	LEONI Claudio
MOTORISMO	
NUOTO	MONTRUCCOLI Ilaria
PALLACANESTRO	VECCHI Roberto <i>Basket in Carrozzina: IOTTI Ilaria</i>
PATTINAGGIO	NOVELLI Dirce Giovanna
TENNIS	BONI Emanuele
VELA	PAROLI Marco

In linea con l'Art.29 dello Statuto Nazionale, il monitoraggio delle finalità sociali, dell'assenza di scopo di lucro, della struttura proprietaria e della disciplina dei gruppi, del coinvolgimento degli stakeholder e dell'adeguatezza del trattamento economico e normativo è monitorato dall'Organo di Controllo.

L'Organo di controllo è composto, a livello Nazionale e Regionale, da un Presidente, due membri effettivi e due supplenti. Il loro mandato è quadriennale, rinnovabile per non più di una volta.

2. All'Organo di controllo Regionale sono demandate le funzioni previste dal presente Statuto anche al riguardo dei rispettivi Comitati Territoriali secondo le indicazioni previste dal Regolamento Nazionale

3. L'Organo di controllo ha il compito di:

- a) Vigilare sull'osservanza della legge e dello statuto e sul rispetto dei principi di corretta amministrazione, anche con riferimento alle disposizioni del decreto legislativo 8 giugno 2001, n.231, qualora applicabili, nonché sull'adeguatezza dell'assetto organizzativo, amministrativo e contabile e sul suo concreto funzionamento;
- b) controllare l'andamento amministrativo;
- c) controllare la regolare tenuta della contabilità;
- d) esercitare i compiti di monitoraggio dell'osservanza delle finalità civiche, solidaristiche e di utilità sociale avendo particolare riguardo alle disposizioni di cui agli articoli 5, 6, 7, e 8 del Codice del Terzo Settore;
- e) presentare annualmente al Consiglio competente una relazione d'accompagnamento al bilancio consuntivo;
- f) attestare che il bilancio sociale sia stato redatto in conformità alle linee guida ministeriali di cui all'articolo 14 del Codice del Terzo settore, anche in relazione a quanto previsto dall'articolo 16 del medesimo Codice.

4. Il funzionamento dell'Organo di controllo è disciplinato dal Regolamento Nazionale.

Attraverso l'adesione al modello 231, UISP assicura che il proprio modello organizzativo sia esente dal rischio di corruzione.

Mapa di distribuzione sul territorio

In linea con l'Art. 2 dello Statuto, Uisp si profila come una Associazione Nazionale, antifascista e antirazzista che si ispira ai principi della Costituzione italiana, contraria ad ogni forma di discriminazione. Essa promuove e sostiene i valori dello sport contro ogni forma di sfruttamento, d'alienazione, contro la pratica del doping; opera per il benessere e la promozione della salute dei cittadini, per la tutela dei beni comuni e la sostenibilità ambientale, i valori di dignità umana, di non violenza e solidarietà tra le persone, di pace e intercultura tra i popoli e coopera con quanti condividono tali principi.

UISP è l'Associazione di tutte le persone e soggetti collettivi, a partire dalle associazioni sportive, che vogliono essere protagonisti del fenomeno sportivo attraverso la pratica diretta, competitiva e non, la partecipazione alle esperienze associative e formative, l'organizzazione di eventi. UISP in particolare assicura la corretta organizzazione e gestione delle attività sportive, il rispetto del "fair play", la decisa opposizione ad ogni forma di illecito sportivo, all'uso di sostanze e metodi vietati, alla violenza sia fisica che verbale, alla commercializzazione ed alla corruzione. Essa opera ricorrendo prevalentemente all'attività volontaria degli associati o delle persone aderenti agli associati collettivi e la sua attività è rivolta ai soci, relativi familiari e terzi. UISP, in particolare, promuove la pratica sportiva nella sua accezione ludico-motoria, non agonistica ed agonistica o competitiva, con finalità quindi formative e ricreative; la diffusione – nello sport e, attraverso lo sport, nella vita sociale – di una cultura dei diritti e delle pari opportunità, dell'ambiente e della solidarietà, riconoscendo lo sport come diritto di cittadinanza e come risorsa per l'inclusione e la coesione; la funzione educativa dello sport sia nella crescita individuale che nella collettività; stili di vita attivi incentrati sul movimento.

Il Comitato territoriale UISP opera sull'intero territorio della Provincia di Reggio Emilia.

Popolazione Provinciale				
Classi quinquennali	M	F	Tot.	%
0 4	11.537	10.974	22.511	4,22%
5 9	13.814	12.977	26.791	5,02%
10 14	14.155	13.300	27.455	5,15%
15 19	13.743	12.271	26.014	4,88%
20 24	13.463	12.241	25.704	4,82%
25 29	13.839	13.006	26.845	5,04%
30 34	14.750	14.357	29.107	5,46%
35 39	16.734	16.753	33.487	6,28%
40 44	21.367	21.096	42.463	7,96%
45 49	23.011	22.299	45.310	8,50%
50 54	21.740	21.555	43.295	8,12%
55 59	18.359	19.034	37.393	7,01%
60 64	15.485	16.542	32.027	6,01%
65 69	13.416	15.075	28.491	5,34%
70 74	12.499	14.108	26.607	4,99%
75 79	10.180	12.218	22.398	4,20%
80 84	7.898	10.527	18.425	3,46%
85 89	4.362	7.350	11.712	2,20%
90 94	1.556	4.004	5.560	1,04%
95 99	330	1.115	1.445	0,27%
100 104	10	97	107	0,02%
105 110	3	8	11	0,00%
Totale	262.251	270.907	533.158	100,00%

La popolazione provinciale è di **533.158 abitanti residenti**, 262.251 uomini e 270.907 donne. La popolazione residente di origine straniera è pari al 12,6%. La dinamica demografica della provincia è in leggera flessione.

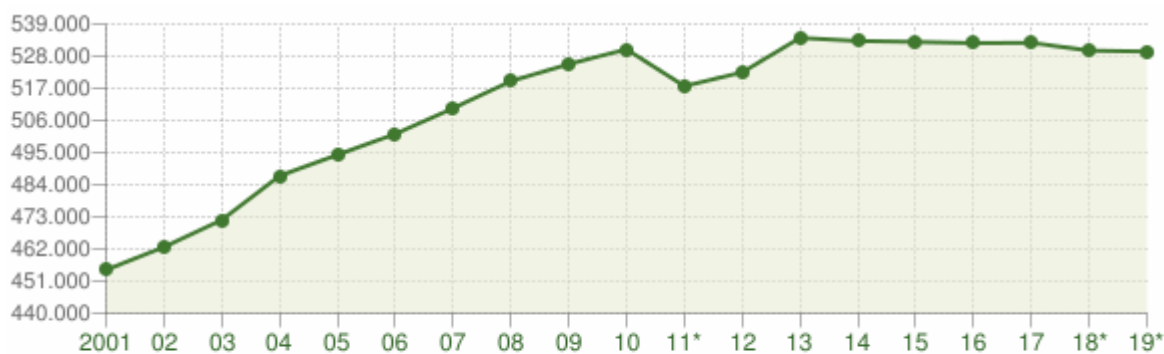

Andamento della popolazione residente

PROVINCIA DI REGGIO EMILIA - Dati ISTAT al 31 dicembre di ogni anno - Elaborazione TUTTITALIA.IT

(*) post-censimento

In questa provincia l'economia è molto sviluppata, con numerose piccole-medie aziende e diverse grosse industrie tra le quali spiccano Cooperative di livello nazionale, i campi prevalenti sono nella meccanica agricola, nell'agro/alimentare, tessile e servizi. Il confronto tra i dati provinciali di macro settori economici con quelli regionali mette in evidenza come nella regione la nostra provincia si pone ai primi posti tra le provincie più industrializzate. Lo sviluppo industriale è andato di pari passo alla crescita di tutto quanto ricade nel settore "Altri Servizi" (terziario), dove essenzialmente sono raggruppati i servizi resi dalla pubblica amministrazione, sanità, servizi sociali e istruzione pubblica. In ambito sportivo dopo un periodo di forte espansione impiantistica negli anni 70 e 80, la dotazione strutturale della provincia ma in particolare del Comune capoluogo, ha subito una brusca frenata ad oggi sussistono molti impianti ma con problemi di manutenzione.

LE PRICIPALI ATTIVITÀ

GLI OBIETTIVI

Il Consiglio Nazionale, eletto dal Congresso, è il massimo organo di programmazione e di coordinamento dell'attività dell'associazione. Tra le varie funzioni esso approva annualmente il programma di attività ed il relativo bilancio di previsione. Allo stesso modo il consiglio regionale, per il proprio comitato regionale, ed il consiglio territoriale, per il proprio comitato territoriale, approvano annualmente il programma di attività ed il relativo bilancio di previsione.

La programmazione degli obiettivi annuali avviene coinvolgendo gli stakeholders in percorsi di condivisione attraverso riunioni e consultazioni preparatorie, anche online, nelle quali si progetta l'intervento sia che si tratti di attività di tipo progettuale su tematiche specifiche sia che si tratti della attività sportiva/motoria. Importante, a questo riguardo, il ruolo svolto dai Settori di attività che attraverso il coinvolgimento dei volontari e degli operatori della specifica disciplina provvedono a condividere sia nella fase ideativa che in quella realizzativa la pluralità di associazioni, società sportive e soggetti interessati alla manifestazione/evento. La valutazione del raggiungimento degli obiettivi programmati viene anch'essa effettuata attraverso incontri e riunioni nelle quali vengono analizzati i risultati. I risultati delle azioni vengono comunicati agli stakeholder principalmente attraverso il sito web dell'associazione, raggiungibile all'indirizzo www.uisp.it/reggioemilia. L'anno sportivo 2020-2021 è stato caratterizzato ancora dai problemi creati dalla pandemia Covid-19 e, pertanto, nel rispetto delle normative emanate, si sono dovute ridurre drasticamente e, nella maggioranza dei casi, annullare le attività programmate, portando alla cancellazione di numerose manifestazioni o allo svolgimento delle stesse in modalità drasticamente ridotta o, quando possibile, in modalità "virtuale".

LE ATTIVITÀ

In linea con l'Art. 4 dello Statuto Uisp, UISP può esercitare attività diverse da quelle di cui all'articolo 3 purché secondarie e strumentali rispetto alle attività di interesse generale, secondo criteri e limiti definiti con decreto del Ministro del lavoro e delle politiche sociali, tenendo conto dell'insieme delle risorse, anche volontarie e gratuite, impiegate in tali attività in rapporto all'insieme delle risorse, anche volontarie e gratuite, impiegate nelle attività di interesse generale.

È compito del Consiglio Nazionale approvare atti di indirizzo su tali attività.

Uisp Reggio Emilia persegue, senza scopo di lucro, finalità civiche, solidaristiche e di utilità sociale, mediante lo svolgimento, organizzazione e gestione di attività sportive dilettantistiche di educazione e istruzione.

In riferimento all'Art. 3 dello statuto, Uisp Reggio Emilia nell'anno sportivo 2019-2020, ha svolto le seguenti attività di interesse generale:

- a) organizzazione e gestione di attività sportive dilettantistiche;
- b) educazione, istruzione e formazione professionale, ai sensi della legge 28 marzo 2003, n. 53, e successive modificazioni, nonché le attività culturali di interesse sociale con finalità educativa;
- c) organizzazione e gestione di attività culturali, artistiche o ricreative di interesse sociale;
- d) organizzazione e gestione di attività turistiche di interesse sociale, culturale;
- e) ricerca scientifica di particolare interesse sociale;
- f) formazione extra-scolastica, finalizzata alla prevenzione della dispersione scolastica e al successo scolastico e formativo, alla prevenzione del bullismo e al contrasto della povertà educativa;
- g) interventi e servizi sociali ai sensi dell'articolo 1, commi 1 e 2, della legge 8 novembre 2000, n. 328 e interventi, servizi e prestazioni di cui alla legge 5 febbraio 1992, n. 104, e alla legge 22 giugno 2016, n. 112, e successive modificazioni;
- h) interventi e prestazioni sanitarie;
- i) interventi e servizi finalizzati alla salvaguardia e al miglioramento delle condizioni dell'ambiente e all'utilizzazione accorta e razionale delle risorse naturali;
- l) interventi di tutela e valorizzazione del patrimonio culturale e del paesaggio;
- m) formazione universitaria e post-universitaria;
- n) cooperazione allo sviluppo, ai sensi della legge 11 agosto 2014, n. 125;
- o) accoglienza umanitaria ed integrazione sociale dei migranti;
- p) beneficenza, sostegno a distanza, cessione gratuita di alimenti o prodotti di cui alla legge 19 agosto 2016, n. 166, e successive modificazioni, o erogazione di denaro, beni o servizi a sostegno di persone svantaggiate o di attività di interesse;
- q) promozione della cultura della legalità, della pace tra i popoli, della nonviolenza e della difesa non armata;
- r) promozione e tutela dei diritti umani, civili, sociali e politici, nonché dei diritti dei consumatori e degli utenti delle attività di interesse generale, promozione delle pari opportunità e delle iniziative di aiuto reciproco, incluse le banche dei tempi e i gruppi di acquisto solidale;
- s) protezione civile ai sensi della legge 24 febbraio 1992, n. 225, e successive modificazioni;
- t) riqualificazione di beni pubblici inutilizzati o di beni confiscati alla criminalità organizzata;
- u) attività di coordinamento, tutela, rappresentanza, promozione o supporto dei soci e delle loro attività di

- interesse generale anche allo scopo di promuovere ed accrescere la rappresentatività presso i soggetti istituzionali e favorire forme di autocontrollo;
- v) monitoraggio dell'attività degli enti associati, eventualmente anche con riguardo al suo impatto sociale, e predisposizione di una relazione annuale al Consiglio del Terzo settore;
- z) promozione e sviluppo delle attività di controllo, anche sotto forma di autocontrollo e di assistenza tecnica nei confronti degli enti associati.

MAPPA DEGLI STAKEHOLDER

Data la sua natura e la sua storia di soggetto profondamente radicato nel territorio e la pluralità di interventi messi in campo nel mondo dell'associazionismo sportivo e non solo, Uisp Reggio Emilia si rapporta, si confronta, influenza e viene influenzata da una pluralità di stakeholder.

Primari portatori di interesse sono i **soci, individuali e collettivi**, che attraverso l'adesione a Uisp accedono alle opportunità offerte dall'associazione: nell'anno sportivo 2020-2021, nonostante l'emergenza Covid-19, le associazioni affiliate sono 276, e i soci 26.126. Con i soci e le associazioni affiliate il rapporto è prevalentemente di tipo informativo, ma spesso si concretizza nell'organizzazione dell'attività da cui scaturiscono momenti di partecipazione all'ideazione e all'organizzazione degli eventi. Inoltre alcuni dei soci partecipano alle attività sportive e sociali, primo fra tutte il turismo sociale, organizzate direttamente dal Comitato.

Altro gruppo primario di stakeholder è quello dei **collaboratori e dei volontari** che risultano fondamentali nella realizzazione degli interventi e che pertanto sono coinvolti, oltre che nella fase realizzativa, negli incontri di pianificazione degli stessi. Fondamentale, inoltre, per creare le condizioni di concreta fattibilità organizzativa delle attività è l'apporto dei dipendenti e dei fornitori. La comunicazione degli interventi e delle azioni con i **cittadini non soci** avviene principalmente attraverso il sito web www.uisp.it/reggioemilia e i canali Facebook, Instagram, Twitter e Youtube a cui si affiancano le comunicazioni a mezzo stampa.

Due stakeholder importanti sono rappresentati dalle **società partecipate** al 100% dal Comitato: Equipe Sportiva Srl Ssd e Kinema Srl con cui la collaborazione è continua e bidirezionale su base quotidiana e che sono pienamente coinvolte nell'individuazione delle linee di intervento e di sviluppo delle politiche associative sul territorio. Si è cercato infatti con la costituzione di entrambe, una che si occupa dello sviluppo dell'attività sportiva e l'altra della gestione degli impianti, di dare una risposta il più possibile completa alle esigenze del territorio.

Analogamente ha la relazione con ARSEA Srl, società di consulenza giuridico-fiscale di proprietà della UISP Regionale Emilia Romagna e di alcuni Comitati della regione; a Reggio Emilia è presente la sede distaccata che gestisce inoltre una parte di contabilità del Comitato stesso.

Per quanto riguarda gli **enti e le reti sociali** del territorio è storicamente consolidato il rapporto con il **Forum Terzo Settore, Libera e Arci servizio Civile** di cui la UISP è socia. E' poi partner di progetti con Lilt, AUSER, AIMA e ISTORECO. Analogamente ha il rapporto con il CONI territoriale con cui vi è un rapporto istituzionale saldo che si concretizza nello sviluppo di idee e progetti condivisi.

Centrale è poi il rapporto con gli **Enti locali** a partire con il Comune di Reggio Emilia e l'AUSL con cui si condividono progettualità importanti come il progetto in carcere e un percorso di attività nate con l'obiettivo di sensibilizzare alla prevenzione oltre che alla cura. Seguono tutti i Comuni della Provincia in cui sono attive delle gestioni di impianti sportivi: Cavriago, Sant'Ilario, Quattro Castella, Rubiera. Sempre sul tema gestione impianti sportivi e non solo, è ormai consolidato da anni il rapporto con la Fondazione dello Sport del Comune di Reggio Emilia.

SOCI E MODALITÀ DI CONSULTAZIONE

In linea con i principi associativi contenuti nell'art.17 dello Statuto:

- L'associazione ispira il proprio ordinamento interno ai principi di democraticità, pari opportunità ed eguaglianza di tutti gli associati e di elettività delle cariche sociali.
- Negli organi statutari dovrà essere perseguita una rappresentanza paritaria di genere e comunque nessuno dei due sessi può essere rappresentato in misura superiore a due terzi.
- Le variazioni degli organi statutari dei Comitati Regionali e Territoriali vanno trasmesse al Nazionale e al Comitato Regionale competente (in caso di Comitati Territoriali), secondo tempi e modalità stabiliti dal presente Statuto e dal Regolamento Nazionale

La definizione di "socio" prevede alcune mansioni e diritti quali: partecipare alla vita associativa e a tutte le attività promosse, nel rispetto delle condizioni previste; partecipare all'elezione degli organi statutari e alla approvazione o modifica delle norme statutarie attraverso l'elezione di propri delegati alle istanze congressuali, secondo il principio di libera elezione quanto all'elettorato attivo e passivo; accedere ai libri sociali, di cui all'articolo 15 del Codice del Terzo settore, mediante richiesta da presentare al Presidente ovvero al Segretario Generale del rispettivo livello.

Il socio può partecipare alle attività sociali di UISP attraverso il proprio legale rappresentante o persone delegate. In particolare, il socio ha diritto all'elettorato attivo e passivo nel rispetto di quanto indicato in Statuto, se risulta in regola con il tesseramento o con l'affiliazione e con il versamento delle quote associative. Tutti i soci possono essere delegati ai Congressi dei livelli Territoriali, Regionali, Nazionale e/o essere eletti negli organi statutari di UISP, ma solo se associati come persone fisiche maggiorenni in regola con il tesseramento.

I componenti degli organi elettivi e di nomina devono possedere i requisiti generali previsti dallo Statuto del CONI.

Inoltre, tutti gli associati sono tenuti all'osservanza dello statuto, dei regolamenti, del Codice Etico, delle deliberazioni assunte dagli organi statutari e del Codice di Comportamento Sportivo emanato dal CONI; ad adempiere, nei termini previsti, alle obbligazioni assunte nei confronti di UISP o/e derivanti dall'attività svolta (Art. 9 Statuto).

Sabato 19 dicembre 2020 si è svolto il 19° Congresso di Uisp Reggio Emilia APS in modalità videoconferenza, nel rispetto delle normative di contrasto alla pandemia Covid-19.

Nell'anno sportivo 2020/2021 si sono tenute le riunioni del Consiglio territoriale in data 19 ottobre 2020, 29 settembre 2020, 19 dicembre 2020, 21 gennaio 2021, 26 febbraio 2021, 8 marzo 2021, 20 luglio 2021. La Giunta territoriale si è riunita con cadenza almeno mensile.

Accanto ai percorsi democratici statutariamente previsti, Uisp Reggio Emilia APS ha adottato negli anni momenti di coinvolgimento della base associativa attraverso assemblee tematiche dedicate alle associazioni affiliate e riunioni specifiche delle strutture di attività.

Nell'anno oggetto di questo Bilancio Sociale si sono realizzati principalmente incontri in modalità on line in cui il Comitato, anche attraverso la consulenza di ARSEA Srl, ha tenuto costantemente aggiornate le associazioni e società affiliate rispetto alle normative da seguire per le riaperture e per la richiesta dei contributi straordinari (c.d. ristori) messi in campo per far fronte all'emergenza. Purtroppo l'emergenza Covid-19 ha reso impossibile organizzare assemblee pubbliche e in presenza.

Nell'esercizio 2020/2021 gli associati dell'associazione sono stati 26.126. Si riporta di seguito la suddivisione per settore di attività, (che costituiscono il motivo per cui il totale associati – 26.126 è diverso dal Totale Generale della tabella – 27.611 – infatti un associato che svolge più di un'attività avrà una tessera Uisp e tante schede di attività per ogni ulteriore pratica sportiva) e in calce al prospetto anche il numero dei soci non praticanti attività sportiva.

	2020-21			2019-20			
	Totale				Totale		
SETTORE DI ATTIVITA'	Donne	Uomini	Generale	SETTORE DI ATTIVITA'	Donne	Uomini	Generale
ACQUAVIVA		13	13	ACQUAVIVA	3	16	19
ATLETICA LEGGERA	544	1.070	1.614	ATLETICA LEGGERA	695	1.401	2.096
CALCIO	5	443	448	CALCIO	26	2.440	2.466
CICLISMO	149	1.654	1.803	CICLISMO	112	1.641	1.753
DANZA	2.199	304	2.503	DANZA	3.476	740	4.216
DISCIPLINE ORIENTALI	402	936	1.338	DISCIPLINE ORIENTALI	667	1.726	2.393
EQUESTRI E CINOFILE	198	67	265	EQUESTRI E CINOFILE	156	64	220
GINNASTICHE	6.698	3.149	9.847	GINNASTICHE	11.908	5.315	17.223
GIOCHI	45	130	175	GIOCHI	38	111	149
MONTAGNA	120	136	256	MONTAGNA	183	203	386
MOTORISMO	164	1.176	1.340	MOTORISMO	125	1.155	1.280
NEVE	48	90	138	NEVE	428	582	1.010
NUOTO	2.621	1.949	4.570	NUOTO	5.090	3.955	9.045
PALLACANESTRO	68	87	155	PALLACANESTRO	71	302	373
PALLAVOLO	5	15	20	PALLAVOLO	8	17	25
PATTINAGGIO	827	90	917	PATTINAGGIO	982	104	1.086
SUBACQUEA	44	109	153	SUBACQUEA	47	143	190
TENNIS	226	760	986	TENNIS	145	352	497
VELA	218	225	443	VELA	109	111	220
SOCIO NON PRATICANTE	131	496	627	SOCIO NON PRATICANTE	282	495	777
TOTALI	14.712	12.899	27.611	TOTALI	24.551	20.873	45.424

Ai soci vengono rilasciati i seguenti tipi di tessere:

- **TESSERA "A" – ATLETA** è rilasciata ai soci praticanti attività sportiva che hanno compiuto il 16° anno di età;
- **TESSERA "D" - DIRIGENTE/TECNICO/GIUDICE** è rilasciata ai dirigenti e consiglieri (nazionali, regionali, territoriali, di settore di attività, di associazione, società sportiva), a tecnici, giudici (istruttori, allenatori, insegnanti, arbitri, commissari di gara etc.) e medici sportivi;
- **TESSERA "G" – GIOVANE** è rilasciata ai soci praticanti attività sportiva che all'atto dell'iscrizione non hanno ancora compiuto il 16° anno di età;
- **TESSERA "S" – SOCIO NON PRATICANTE** è rilasciata ai soci che non praticano alcuna attività sportiva ma sono coinvolti in attività associative;
- **TESSERA "DIRC" - DIRIGENTE/TECNICO/GIUDICE CICLISTA** è rilasciata ai dirigenti e consiglieri (nazionali, regionali, territoriali, di settore di attività, di associazione/società/sportiva), a tecnici, giudici (istruttori, allenatori, insegnanti, arbitri, commissari gara, etc.) e medici sportivi che sono anche atleti ciclisti.
- **TESSERA "DIRM" - DIRIGENTE/TECNICO/GIUDICE MOTOCICLISTA** è rilasciata ai dirigenti e consiglieri (naz.li, reg.li, territoriali, di settore di attività, di associazione/società/sportiva/circolo), a tecnici, giudici (istruttori, allenatori, insegnanti, arbitri, direttori e commissari di gara, commissari di percorso, responsabili di SdA, etc.) e medici sportivi che sono anche atleti motociclisti.

La suddivisione per tipologia delle tessere è la seguente:

Tipo Tessera	2019-2020	2020-2021
A	20265	11715
AZ	5750	3208
D	2094	1768
DIRC	206	191
DIRM	51	41
G	13500	8643
S	728	560
Totale tesserati	42594	26126
SA	2836	1496
Totale complessivo	45430	27622

In entrambe le annualità la tipologia di tesseramento prevalente è quella della **tessera ATLETA che rappresenta il 45% delle tessere rilasciate nell'annualità 2020-2021** (48% nel 2019-2020). **La tessera GIOVANE rappresenta il 34% delle tessere rilasciate nel 2020-2021** (32% nel 2019-2020).

Complessivamente, nonostante gli effetti pesanti della **pandemia il corpo associativo UISP Reggio Emilia per l'anno sportivo 2020-2021 rappresenta il 5% della popolazione residente in provincia.**

SERVIZI E VANTAGGI PER I SOCI

I Soci collettivi hanno accesso a una piattaforma web loro dedicata per accedere ai “Servizi per le associazioni e le società sportive”, suddivisa in sette sezioni (Circolari, News, Guida pratica, Modulistica, Tutela sanitaria, Diritto d’autore e diritto connesso, Monitoraggio attività legislative) più una dedicata al Tesseramento ed un link diretto alla piattaforma Servizi assicurativi. All’Area Riservata web UISP 2.0 si accede gratuitamente inserendo il proprio codice società e il codice dell’affiliazione della stagione sportiva in corso, con la possibilità di gestire direttamente la propria password. Il portale è consultabile agevolmente utilizzando il pc ma anche attraverso tablet e smartphone.

UISP ha stipulato importanti convenzioni nazionali con aziende di vari settori merceologici al fine di far ottenere ai Soci individuali e alle Associazioni affiliate prodotti e servizi a condizioni e costi vantaggiosi.

Per i tesserati UISP, Marsh, in collaborazione con UnipolSai, ha identificato soluzioni assicurative specifiche per il mondo dello sport che tutelano i tesserati UISP in caso di infortuni, eventi gravi e sinistri. Per i soci individuali, le tessere “G”, “A”, “S”, “D”, “DIRC”, “DIRM” numerate e datate con l’indicazione dell’annualità sportiva, costituiscono diritto all’assicurazione. Per i Soci Collettivi, costituisce inoltre diritto all’assicurazione il “Certificato di Affiliazione” numerato e datato con l’indicazione dell’annualità sportiva. L’assicurazione vale nello svolgimento di ogni attività prevista da UISP, indipendentemente dall’attività indicata nella tessera nominativa o nel certificato di affiliazione.

Oltre all’assicurazione base legata al tesseramento, ogni soggetto può richiedere un ampliamento della propria tutela attraverso specifiche formule integrative.

L’assicurazione, valida in tutto il mondo, vale nello svolgimento di ogni attività prevista da UISP, indipendentemente dall’attività indicata nella tessera nominativa o nel certificato di affiliazione. Le garanzie integrative sono operanti anche quando gli atleti partecipano a manifestazioni, con altre organizzazioni, alle quali la UISP abbia ufficialmente e formalmente aderito. Le caratteristiche della polizza assicurativa stipulata sono pubblicate sul sito UISP.

Uisp Reggio Emilia APS ha inoltre stipulato per l’anno sportivo 2020-2021 convenzioni aggiuntive a favore dei propri soci consultabili sul sito internet e, inoltre, i soci accedono alle agevolazioni previste dalle convenzioni stipulate da Uisp nazionale.

IL RAPPORTO CON LE ISTITUZIONI

Come già sottolineato, per il Comitato è fondamentale il rapporto con gli Enti locali a partire con il Comune di Reggio Emilia e l’AUSL con cui si condividono progettualità importanti come il progetto in carcere e un percorso di attività nate con l’obiettivo di sensibilizzare alla prevenzione oltre che alla cura (Es. Gruppi di Cammino, Palestra sotto il cielo, Infanzia a colori).

Nell’ambito delle gestioni poi molti Comuni della Provincia contattano il Comitato per essere a supporto delle realtà locali nella gestione, ormai complessa, di palazzetti e strutture sportive.

Su questo delicato tema, e non solo, si snoda anche il rapporto con la Fondazione dello Sport del Comune di Reggio Emilia, interlocutore centrale per il mondo sportivo reggiano e collettore di esperienze diverse dallo sport di base a quello più agonistico.

LE ATTIVITÀ DA CALENDARIO

L’annualità 2020/2021 è stata molto difficile per le attività dell’associazione a causa della pandemia del Covid-19 che ha costretto il settore sportivo ad un altro stop nell’ottobre 2020 subito dopo la ripartenza non facile a causa di tutti i protocolli e le nuove normative da seguire. In questo senso sono

stati fatti numerosi investimenti economici e non che il mondo sportivo ha visto vanificare con la chiusura delle attività. La riapertura in primavera ha permesso di riprendere le attività progettuali messe in campo e soprattutto di promuovere le attività estive che hanno visto una buona partecipazione.

Tutte le strutture di attività attive hanno interrotto nel mese di ottobre le attività di campionati/rassegne che erano partite. Alcune, come il Pattinaggio, hanno ripreso in primavera, altre come ad esempio il calcio e la pallacanestro non hanno concluso i campionati.

Le attività consistive dirette sia a secco che in acqua partite in settembre, sono state interrotte ad ottobre e poi sono ripartite in presenza con la riapertura, non senza difficoltà ma l'adesione è stata buona. Durante la chiusura, alcune attività di ginnastica dolce, sono proseguite on line per dare la possibilità ai soci di non interrompere l'attività fisica.

L'attività natatoria, invece, è ripartita direttamente con la stagione estiva giugno-agosto 2021.

I campi estivi per bambini e i soggiorni per i ragazzi hanno registrato un boom di iscrizioni, in linea con la tendenza generale del periodo della riapertura quando le famiglie hanno cercato il più possibile di fare tornare a socializzare i propri figli, costretti all'isolamento per parecchio tempo.

Anche il turismo sociale in termini di iscrizione ai soggiorni ha avuto dei buoni numeri anche se in netto calo rispetto alle stagioni precedenti, essendo la popolazione più anziana quella più colpita dall'epidemia Covid 19 in termini di rischi e conseguenze della malattia.

Di seguito gli **interventi progettuali** le cui azioni si sono svolte nell'anno sportivo 2020/2021.

Progetto "Vicino al vicino" (Comune di Reggio Emilia) Il benessere e il movimento fisico sono gli strumenti con cui questo progetto si propone di creare e sviluppare reti di relazioni che favoriscano la socializzazione e permettano, anche ai meno giovani, di praticare stili di vita sani e acquisire sicurezza nei movimenti. E il movimento diventa anche la chiave di un nuovo modo di stare insieme, allacciare rapporti di vicinato, fare amicizie e combattere solitudine e depressione. Nel concreto si sono svolti corsi di ginnastica dolce, condominiale negli spazi messi a disposizione dai condomini, yoga mamma e bambini, camminate di quartiere e attività per ragazzi a cui potevano accedere gratuitamente tutti i cittadini residenti in qualunque quartiere Reggio Emilia prenotando telefonicamente o via mail presso gli uffici della UISP.

Partner: Emmaus, Heron Soc. Coop. Sportiva dilettantistica

Progetto "Roncocadè A-R" (Comune di Reggio Emilia- proponente Arci Reggio Emilia) Il progetto mira a costruire una connessione tra i territori di Roncocesi e Cadè, creando opportunità per le famiglie con figli minori e dialogo tra le generazioni. Momenti di scambio, incontro, formazione e festa per conoscersi e generare competenze, conoscenze e riattivare il senso di appartenenza alla propria comunità.

Si è realizzata un'attività chiamata "Maggio motorio" in cui sono stati proposti ai cittadini dei quartieri di Roncocesi e Villa Cadè corsi di pilates e attività ludico-motoria dedicata ai più giovani
Partner: UISP Reggio Emilia, Ancescao Reggio Emilia, Circolo Arci Cadè, Centro sociale Tasselli

Progetto "Qua Polveriera" (Comune di Reggio Emilia) attività di Qi Gong che serve ad aumentare la consapevolezza corporea, ad ampliare le possibilità di movimento, diminuendo l'insicurezza e ritrovando il benessere fisico. Inoltre aiuta ad allargare la possibilità di socializzazione, allontanare la depressione e la solitudine. Questa attività motoria, svolta gratuitamente, ha coinvolto persone di età compresa tra i 62 e gli 80 anni che provenivano dalla zona Mirabello, da San Maurizio, dalla zona Campo di Marte e di via Terrachini.

All'interno di questa attività sono stati coinvolti anche 5 ragazzi con abilità speciali accompagnati da

un operatore di supporto della Cooperativa L' Ovile. Questo inserimento ha permesso ai ragazzi di frequentare un'attività motoria e socializzante di fondamentale importanza all' interno della loro permanenza nella struttura presso la Polveriera.

Partner: Cooperativa L'Ovile

Progetto **"Qua Doposcuola"** (Comune di Reggio Emilia Il progetto "DopolaScuola", inserito all'interno del progetto "Qua Quartiere Bene Comune", si è svolto in due luoghi e ha avuto due attivazioni; il primo presso il Centro semiresidenziale Busetti, il secondo presso Villa Rossi sede di Luoghi di Prevenzione. Le attività del doposcuola prevedevano laboratori di lettura, laboratori espressivi, laboratori ludico-motori che, una volta realizzati, hanno portato ad un accrescimento delle competenze trasversali dei partecipanti.

Progetto **"Gruppi di Cammino"** (AUSL Reggio Emilia) nasce con l'obiettivo di riunione chi ha voglia di camminare per tenersi in forma ma anche per socializzare, creando dei gruppi aperti e ad accesso libero in cui condividere percorsi e momenti di socializzazione.

Progetto **"Palestra sotto il cielo"** (AUSL Reggio Emilia) parte dalla consapevolezza che fare attività fisica all'aperto riduce stress, ansia e depressione, migliora l'ossigenazione e il rafforzamento dei muscoli, oltre a consolidare le difese immunitarie. Inoltre, svolgere attività motoria con altre persone favorisce l'aggregazione, la condivisione e la socializzazione, anche queste importantissime per il benessere di tutti. In quest'ottica nell'area del Parco San Lazzaro sono stati individuati degli spazi e dei percorsi adatti all'attività fisica e accessibili a tutti dai bambini agli anziani o persone con disabilità. Sono state organizzate attività gratuite guidate da un operatore UISP, quali ginnastica dolce, aerobica, tai chi, Yoga, Nordic Walking, Gruppi di cammino per cardiopatici. Tra le attività libere, invece, è disponibile un percorso di 1 km nell'area pedonalizzata del parco, accessibile anche a persone non vedenti. Per l'allenamento individuale in autonomia sono presenti anche tre aree ("isole"), ciascuna delle quali dotata di attrezzature sportive miste per rafforzare la muscolatura e per la ginnastica dolce, idonee anche per persone con disabilità.

Nell'ambito di questo progetto si è sviluppato anche **"Infanzia a colori"** con la proposta di attività ludico-motorie per i bambini dai 5 ai 10 anni accompagnati da un educatore UISP.

Progetto Il Linguaggio della Corporeità (Legge Regionale 6/2014) Volto a favorire una cultura plurale della diversità e della non-discriminazione, promuovere il tema della parità uomo-donna, le pari opportunità e a prevenire e contrastare i fenomeni di emarginazione sociale, di discriminazione e violenza sulle donne, in particolare ai danni delle donne straniere, migranti, rifugiate e richiedenti asilo.

Partner: Unione Rubicone e Mare (FC), Comune di Pellegrino Parmense (PR), Comun di Corniglio (PR), Centro Studi Trasversali su Teatro e Interculturalità del Dipartimento dell'università di Bologna – Campus di Forlì, Centro Immigrazione Asilo Cooperazione Internazionale di Parma e provincia, Forum Solidarietà – Centro Servizi per il volontariato Parma, Associazione Servizi per il Volontariato Modena, Croce Rossa Italiana – Comitato di Tizzano Val Parma (PR), ASD Sempre Avanti (BO), ASD Muovidea Porto Garibaldi (FE), ASD Body Fly Lagosanto (FE), Uisp Ferrara, Uisp Forlì-Cesena, Uisp Modena, Uisp Bologna, Uisp Parma, Uisp Reggio Emilia, Uisp Piacenza, Uisp Rimini, Coordinamento Centri Antiviolenza dell'Emilia-Romagna

Progetto Educare le Differenze (Legge Regionale 6/2014) Volto a favorire una cultura plurale della diversità e della non-discriminazione, promuovere il tema della parità uomo-donna, le pari opportunità e a prevenire e contrastare i fenomeni di emarginazione sociale, di discriminazione e violenza sulle donne, in particolare ai danni delle donne straniere, migranti, rifugiate e richiedenti asilo.

Partner: Uisp Bologna, Uisp Ferrara, Uisp Forlì-Cesena, Uisp Modena, Uisp Parma, Uisp Reggio Emilia, Uisp Rimini, Associazione Giulia Giornaliste Unite Libere e Autonome, Coordinamento Centri Antiviolenza Emilia-Romagna

Il **Progetto Carceri**, sviluppato con il Comune di Reggio Emilia e il progetto **H-Sport** legato all'area delle disabilità, finanziato dall'AUSL, non sono stati realizzati nel 2020-2021 causa emergenza Covid 19.

UISP E IL CAPITALE SOCIALE E CULTURALE

Lavoratori e gestione delle risorse umane

La promozione dell'attività sportiva non sarebbe possibile senza l'apporto fondamentale delle risorse umane coinvolte nella ideazione, pianificazione, realizzazione e comunicazione degli eventi. Uisp Reggio Emilia ha coinvolto le seguenti risorse umane negli ultimi due anni sportivi:

	2019-2020	2020-2021
Personale dipendente a tempo indeterminato	20	21
Personale dipendente a tempo indeterminato donne	9	9
Personale dipendente a tempo determinato	3	7
Personale dipendente a tempo determinato donne	1	5
Numero Volontari	60	66
Numero Collaboratori sportivi	205	136
Numero Collaboratori a progetto/P.IVA	16	13
Numero Servizio civile	4	4
Numero Alternanza scuola-lavoro	1	1
Numero Stagisti	5	0

Nell'annualità 2020-2021 Uisp Reggio Emilia ha coinvolto per lo svolgimento delle attività 261 persone su tutto il territorio provinciale. Il contributo prevalente è quello dei collaboratori sportivi, operativamente coinvolti in tutte le fasi della realizzazione delle attività, manifestazioni e degli eventi.

Il personale dipendente è inquadrato attraverso il CCNL degli Impianti e delle Attività Sportiva Profit e No Profit.

Da un punto di vista anagrafico, come emerge dalla tabella sottostante, il maggior numero di dipendenti ha un'età che va nella fascia tra i 30 e i 50 anni.

	2019-2020	2020-2021
Personale dip a tempo indeterminato con età inferiore ai 30 anni	0	1
Personale dip a tempo indeterminato con età superiore ai 50 anni	7	9
Personale dip a tempo determinato con età inferiore ai 30 anni	1,5	0

Personale dip a tempo determinato donne con età superiore ai 50 anni	0	3,5
Volontari con età inferiore ai 30 anni	1	1
Numero Volontari con età superiore ai 50 anni	60	60
Numero Collaboratori sportivi con età inferiore ai 30 anni	51	31
Numero Collaboratori sportivi con età superiore ai 50 anni	79	46

Uisp Reggio Emilia durante l'annualità **2020-2021** ha realizzato interventi formativi più che altro interni, anche in questo caso l'emergenza sanitaria Covid-19 ha drasticamente ridotto l'operatività anche della parte formativa, nonostante l'immediata attivazione di occasioni di formazione a distanza.

I volontari

Altra figura fondamentale per lo svolgimento delle attività di UISP APS è quella dei volontari, che svolgono funzione di supporto all'organizzazione di eventi nazionali e supporto ad attività quotidiane dei comitati territoriali. Tra questi possono essere elencati anche gli Operatori del Servizio Civile e altre forme di volontariato. Inquadrandolo le dinamiche di UISP all'interno del Terzo settore è quindi evidente come il ruolo del volontario sia strategico, soprattutto all'interno di ogni singola Asd e Società sportiva del territorio. Si tratta infatti di figure molto diffuse tra i genitori dei ragazzi, che si prestano a svolgere con continuità i compiti di accompagnatori e dirigenti della società, ma anche dei ragazzi stessi praticanti che, in occasione di manifestazioni sportive del fine settimana o delle attività corsuali, si prestano con continuità a svolgere mansioni finalizzate al loro corretto svolgimento, ai rapporti col pubblico, a fungere da personale ausiliario ai giudici arbitri in occasione di partite o competizioni. La natura dell'attività volontaria viene valorizzata dal modello organizzativo promosso dall'UISP, orientato a coniugare lo svolgimento dell'attività sportiva all'impegno per una cittadinanza attiva.

La quasi totalità dei volontari nel Comitato di Reggio Emilia, supera i 50 anni e questo è un dato abbastanza significativo perché da la dimensione di quanto sia difficile oggi intercettare per il nostro mondo giovani che possano dedicare del tempo gratuitamente per l'associazione.

Salute e sicurezza

Con salute e sicurezza sul lavoro (comunemente sicurezza sul lavoro) si indica un insieme di condizioni ideali di salute, sicurezza e benessere dei lavoratori sui luoghi di lavoro, che è possibile raggiungere attraverso l'adozione di apposite misure preventive e protettive, in modo da evitare o ridurre al minimo possibile l'esposizione dei lavoratori ai rischi connessi all'attività lavorativa, riducendo o eliminando gli infortuni e le malattie professionali.

UISP si impegna a tutelare l'integrità morale e fisica dei propri dipendenti, dei propri collaboratori e dei propri soci. Al fine di promuovere comportamenti responsabili e sicuri e adotta tutte le misure di sicurezza per garantire ambienti lavorativi e sportivi sicuri.

Al fine rafforzare e migliorare il proprio sistema di controllo di governo, UISP ha adeguato il proprio sistema di prevenzione e gestione dei rischi sul modello del Decreto Legislativo 231/2001. Il documento "Principi di riferimento del modello di organizzazione, gestione e controllo ex d.lgs. 231/2001" approvato da UISP è stato inoltre adeguato a seguito dell'approvazione del nuovo Statuto e del nuovo Regolamento Nazionale dalla Giunta Nazionale in data 20/12/2019. Attraverso l'Organismo di Vigilanza nominato dal Consiglio Nazionale il 16/06/2019, il documento è stato verificato in termini adeguatezza, chiarezza ed integrità dei contenuti. Il documento è costantemente consultabile sul sito Uisp.it.

Per quanto riguarda UISP, gli adempimenti previsti dalla legge in materia di sicurezza nei luoghi di lavoro (D.lgs. n.81/2008), riguardano anche le associazioni e società sportive dilettantistiche e sono diversamente definiti a seconda delle tipologie di collaborazione di cui l'associazione beneficia. Gli adempimenti possono essere sinteticamente ricondotti alle seguenti attività:

1. elaborare il documento di valutazione dei rischi ed implementare le misure necessarie a prevenire detti rischi nella gestione delle attività e nell'utilizzo della struttura;
2. garantire una corretta informazione sui rischi;
3. conferire i diversi incarichi contemplati dalla legge (responsabile del servizio di prevenzione e protezione dai rischi, medico competente, addetto antincendio e primo soccorso) e garantire la formazione dei relativi incaricati;
4. garantire la formazione della generalità dei lavoratori (come definita dall'Accordo Stato-Regioni adottato il 21/12/2011).

Qualora l'associazione si avvalga della collaborazione di lavoratori subordinati e di collaboratori coordinati e continuativi si renderà necessario espletare tutti gli adempimenti previsti dalla legge. Qualora invece il sodalizio si avvalga esclusivamente di:

1. lavoratori autonomi titolari di Partita IVA;
2. volontari, intendendo tali non solo quelli che operano in organizzazioni di volontariato ma anche quanti operano gratuitamente in associazioni di promozione sociale e associazioni sportive dilettantistiche (come specificato nel D.L. n. 69/2013);
3. percettori compensi sportivi (come specificato sempre nel D.L. n. 69/2013),
4. percettori voucher per lavoro accessorio, quando erogati da associazioni (novità introdotta dal DLgs 151/2015), lo stesso dovrà rispettare esclusivamente i vincoli di cui agli articoli 21 e 26 del D.lgs. 81/2008, in virtù dei quali gli adempimenti diventano i seguenti:

a) i collaboratori sono chiamati ad utilizzare attrezzature di lavoro a norma e a munirsi di dispositivi di protezione individuale (es: scarpe anti infortunio), dovranno essere muniti di tessera di riconoscimento con fotografia qualora svolgano l'attività in regime di appalto o subappalto e potranno, assumendo i costi a proprio carico, frequentare corsi sulla sicurezza nei luoghi di lavoro e sottoporsi a sorveglianza sanitaria;

b) l'associazione dovrà fornire ai collaboratori dettagliate informazioni sui rischi specifici esistenti negli ambienti in cui sono chiamati ad operare e sulle misure di prevenzione e di emergenza adottate in relazione alla propria attività e dovrà valutare "l'idoneità tecnico-professionale" dei collaboratori in relazione ai servizi affidati.

Il concessionario dell'impianto dovrà quindi acquisire dal proprietario dello stesso (nella maggior parte dei casi, Comune o Provincia) la seguente documentazione: - piano di emergenza/evacuazione e relativa planimetria; - agibilità dell'impianto sportivo; - autorizzazione all'esercizio dell'attività ai fini antincendio (DPR n. 151/2011); - dichiarazioni di conformità degli impianti elettrico, idricosanitario, idrico-antincendio, termico; 7 - La sicurezza nei luoghi di lavoro. guida pratica LXI - libretti d'uso e

manutenzione delle macchine e attrezzature utilizzate per lo svolgimento dell'attività; - registro dei controlli periodici.

Il Comitato territoriale Uisp Reggio Emilia effettua operazioni di tesseramento diretto dei soci, e pertanto acquisisce e conserva certificati medici per l'attività agonistica/non agonistica.

Il Comitato ha individuato un RSPP e, nell'anno sportivo 2020-2021, si è dotato di un medico competente.

Infortuni

I rischi a cui più spesso è esposto il parterre di soci e dei collaboratori sportivi di UISP è quello di infortunio durante le attività sportive. Al fine di ridurre al massimo il rischio che tali eventi si verifichino, UISP ha prodotto un disciplinare comportamentale per ognuna delle discipline sportive condotte. Attraverso il tesseramento, inoltre, i soci Uisp sono tutelati da una copertura assicurativa curata da UnipolSai Assicurazioni. Le caratteristiche della convenzione assicurativa sottoscritta da UISP sono consultabili sul sito Uisp.

I dati sugli infortuni relativi ai soci sono costantemente monitorati da Marsh e il Comitato di Reggio Emilia, inoltre, ha attivato un servizio di segreteria per supportare le associazioni e società sportive nell'invio delle pratiche di infortunio.

Manifestazioni nazionali

Per l'anno 2020-2021 non è stata fatta nessuna manifestazione nazionale a causa della pandemia.

Scuola, ricerca, formazione

Uisp Reggio Emilia sottoscrive convenzioni per i tirocini rivolta ai laureati (tirocinio formativo) e laureandi (tirocinio curricolare) con le Università e tirocini per l'inserimento di ragazzi frequentanti la scuola superiore con gli Enti accreditati (es. ENAIP). Nel 2020-2021 non sono stati sottoscritti tirocini a seguito dell'emergenza Covid-19.

Impatto delle attività sulle comunità locali

In linea con l'art. 3 dello Statuto, tra i fine e le attività l'UISP promuove e tutela dei diritti umani, civili, sociali e politici, nonché dei diritti dei consumatori e degli utenti delle attività di interesse generale, promozione delle pari opportunità e delle iniziative di aiuto reciproco, incluse le banche dei tempi e i gruppi di acquisto solidale in particolare attraverso la realizzazione di ricerche, di iniziative di sensibilizzazione, la creazione di sportelli di assistenza, la sperimentazione e l'adozione di buone pratiche per garantire le pari opportunità, contro ogni forma di discriminazione nella pratica sportiva, nella partecipazione agli organismi associativi e nelle attività lavorative, la realizzazione di attività a favore delle persone in stato di reclusione e detenzione o comunque in condizioni di ristrettezza.

L'impatto sociale delle iniziative e degli interventi viene costantemente rilevato, anche grazie alla collaborazione con le altre associazioni presenti sul territorio. Uno dei progetti centrali in questo ambito è stato quello dei Cantieri sportivi, attività educative e motorie proposte all'interno dei quartieri, che per quest'anno non si è potuto realizzare.

UISP E CAPITALE AMBIENTALE

L'impegno di UISP a favore dell'ambiente

Per capitale ambientale intendiamo qui il contributo che UISP e i propri soci forniscono al territorio e all'ambiente naturale circostante, e, più in generale, l'impatto che le attività di UISP possono generare, in termini di sostenibilità e limitazione delle emissioni, attraverso momenti di formazione per i soci sul rispetto dell'ecosistema. In questa sezione il rapporto intende anche delineare l'impegno di UISP in termini di azioni concrete, politiche inerenti all'organizzazione di eventi e manifestazione sostenibili.

Uisp Reggio Emilia ha svolto negli anni diverse azioni a favore della sostenibilità ambientale. A partire dall'esperienza delle manifestazioni dedicate al 60° della nascita dell'Associazione con gli eventi di **Rimini 2008** sono state messe a sistema diverse scelte di sostenibilità. Questa esperienza realizzata sul nostro territorio ha permesso di fare formazione e scelte ben precise per modificare il nostro modo di organizzare eventi sportivi, cercando di sensibilizzare maggiormente le nostre associazioni affiliate. In particolare, nel 2012 abbiamo messo in atto iniziative specifiche, per dare strumenti alle nostre basi associative, per valutare l'impatto ambientale delle diverse attività e per procedere con la certificazione ambientale dei nostri eventi sportivi. Per questo è stato realizzato, in collaborazione con la UISP Regionale Emilia Romagna e la società Punto 3 srl il **Manuale degli Eventi Sportivi sostenibili** e realizzati diversi momenti di formazione e sensibilizzazione su questi temi. Da quella esperienza si sono avviate diverse attività per pubblicare le **Linee Guida Uisp per Eventi sportivi sostenibili** che nel 2015 hanno visto il Comitato Regionale firmare un **protocollo con l'Assessorato all'Ambiente della Regione Emilia-Romagna e ATERSIR**: obiettivo era quello di mettere in atto una maggiore sinergia tra diversi soggetti per promuovere l'organizzazione di eventi sportivi sostenibili, presidiare il territorio attraverso l'organizzazione di attività sportive con particolare attenzione delle aree di forte interesse ambientale e collaborando con gli Enti Parco del territorio regionale.

Questo ha aiutato molto i comitati territoriali come quello di Reggio Emilia a provare a sviluppare le proprie attività in modo sostenibile. Inoltre il Comitato di Reggio Emilia ha partecipato, vincendo, al bando per la gestione del Parco di Vezzano sul Crostolo "La Pinetina", 55 ettari di parco attrezzato nella prima collina reggiana dove gli animali vivono liberi tra pinete, calanchi e dirupi. Sono presenti anche diversi animali autoctoni che abitano una piccola fattoria protetta dove i percorsi escursionistici attraversano l'eco parco attrezzato con area gioco, pic nic, punto ristoro e una sala polivalente per piccoli eventi.

UISP E IL CAPITALE ECONOMICO

In linea con l'Art. 37 dello Statuto

1. L'esercizio sociale a tutti i livelli ha inizio il 1 di settembre e termina il 31 agosto di ciascun anno.
2. Il bilancio consuntivo è approvato dal rispettivo Consiglio entro il 31 dicembre di ogni anno e deve essere redatto secondo i principi contabili economico patrimoniali.
3. A fronte di particolari ed inderogabili esigenze il bilancio consuntivo può essere approvato entro i sei mesi successivi alla chiusura dell'esercizio.
4. Il bilancio, è predisposto e redatto, per l'approvazione da parte degli organi statutari competenti, secondo lo schema approvato con apposito regolamento dal Consiglio Nazionale nel rispetto dell'articolo 13 del Codice del Terzo settore.
Al bilancio consuntivo di ogni livello dell'Associazione è allegato l'inventario dei beni mobili ed immobili di proprietà dello stesso; il bilancio consuntivo deve essere corredato dalla relazione scritta dell'Organo di controllo competente secondo quanto previsto dall'articolo 29, comma 2, lett. e) del presente statuto.
5. Il bilancio consuntivo completo di tutti gli atti amministrativi e il bilancio preventivo, approvati dal rispettivo Consiglio devono essere trasmessi al livello Nazionale e Regionale (in caso di Comitati Territoriali) competente secondo tempi e modalità stabiliti dal presente Statuto e dal Regolamento Nazionale.
6. L'Associazione ha l'obbligo di reinvestire l'eventuale avanzo di gestione a favore di attività di interesse generale previste dal presente statuto.
7. È fatto obbligo ad ogni livello di provvedere all'approvazione del bilancio preventivo e di quello consuntivo nei tempi e nei modi stabiliti dal Regolamento.
8. Il bilancio di previsione ed il bilancio consuntivo, da sottoporre alla Giunta Nazionale del CONI, sono redatti nelle forme idonee a fornire il quadro complessivo dell'UISP, incluso un quadro prospettico delle articolazioni Territoriali. Il budget annuale ed il bilancio d'esercizio devono essere accompagnati da una relazione documentata circa l'utilizzo dei contributi del CONI.

Le principali azioni commerciali e promozionali

L'andamento economico dell'esercizio 2020-2021, risulta fortemente condizionato dalla crisi pandemica soprattutto per le attività realizzate in spazi chiusi (corsi nuoto e ginnastica) e le attività di campionato. Tuttavia, il Comitato in coerenza con il bilancio preventivo approvato dal Consiglio Territoriale e con le costanti verifiche di bilancio, unitamente al ricevimento dei contributi straordinari ricevuti dallo Stato, è stata in grado di attuare una politica gestionale per coordinare al meglio gli effetti che l'emergenza sanitaria da Covid-19 ha avuto sull'attività dell'esercizio sportivo in esame.

Di seguito il prospetto con i dati economici consuntivi relativi all'esercizio 2020/2021, confrontati con il preventivo approvato e poi il prospetto dello stato patrimoniale.

Tale rappresentazione, da un lato, consente di fornire informazioni più dettagliate in merito all'andamento economico dell'attività svolta, e, dall'altro, attraverso il confronto con il preventivo approvato, fornisce un'adeguata informazione in merito alle decisioni assunte per garantire, in base all'evoluzione della pandemia, l'equilibrio economico.

	PREVENTIVO 2020 - 2021			CONSUNTIVO 2020 - 2021				
		RICAVI	COSTI	SALDO		RICAVI	COSTI	SALDO
GENERALI e GOVERNANCE (A+B)	€	513.953,17	705.572,37 € -	191.619,20 €	€	557.216,29	712.146,97 € -	154.930,68 €
A) TESSERAMENTO	I	487.703,17	239.326,50 I	248.376,67 I	I	390.786,98	213.131,40 I	177.655,58 I
Tessere - Adesioni - Integrative		459.445,00 I	239.326,50 I			350.708,40 I	213.131,40 I	
Fondo emergenza Covid		- I				22.847,10 I		
Contributo Coni		28.258,17 I				17.231,48 I		
B) COMUNICAZIONE	I	1.500,00	26.380,17 -I	24.880,17	I	-	24.111,98 -I	24.111,98
Struttura e generali		- I	17.380,17 I	- I		- I	21.734,10 I	- I
Attività Comunicazione		1.500,00 I	9.000,00 I	- I		- I	2.377,88 I	- I
C) MARKETING	I	2.000,00	24.283,41 -I	22.283,41	I	1.150,00	18.898,25 -I	17.748,25
Struttura e generali		- I	22.783,41 I	- I		- I	18.300,00 I	- I
Attività marketing		2.000,00 I	1.500,00 I	- I		1.150,00 I	598,25 I	- I
C) FORMAZIONE	I	2.000,00	-	2.000,00	I	6.233,00	6.829,79 -I	596,79
Corsi di formazione		2.000,00 I	- I	- I		6.233,00 I	5.499,58 I	- I
Formazione dipendenti		- I	- I	- I		- I	1.330,21 I	- I
D) ORGANISMI DIRIGENTI	I	-	20.000,00 -I	20.000,00	I	-	12.111,31 -I	12.111,31
Presidenza		- I	20.000,00 I	- 20.000,00 I		- I	12.111,31 I	- 12.111,31 I
E) STRUTTURA	I	20.000,00	234.865,70 -I	214.865,70	I	28.797,36	203.043,31 -I	174.245,95
Dipendenti e Collaboratori		20.000,00 I	184.865,70 I	- I		28.797,36 I	203.043,31 I	- I
		- I	50.000,00 I	- I		- I	- I	- I
F) SERVIZIO CIVILE	I	-	-	-	I	-	1.066,67 -I	1.066,67
Costo personale assegnato		- I	- I	- I		- I	1.066,67 I	- I
G) COSTI GENERALI	I	2.750,00	185.000,00 -I	182.250,00	I	130.248,95	232.954,26 -I	102.705,31
Costi Sede		2.750,00 I	185.000,00 I	- I		1.448,00 I	39.025,87 I	- I
Costi generali				- I			53.065,68 I	- I
Telefono - fax - postali				- I			19.383,76 I	- I
Costi RSPP				- I			1.357,25 I	- I
Costi amministrativi				- I			33.557,56 I	- I
Raccolta Fondi "Salviamo lo sportper tutti"				- I		5.260,00 I	12.600,00 I	- I
Contratti di assistenza e manutenzione				- I			43.619,12 I	- I
Spese legali e notarili				- I			- I	- I
Accantonamento rischi				- I			10.000,00 I	- I
Ricavi straordinari				- I		123.540,95 I		- I
Ammortamenti				- I			8.417,12 I	- I
Costo imposte (Irap e Ires)				- I			11.927,90 I	- I

ATTIVITA' (H)	€	30.000,00	35.692,00 €	-	5.692,00 €	€	39.303,04	32.720,66 €	6.582,38 €			
H) Strutture di Attività	I	30.000,00	I	35.692,00	-I	5.692,00	I	39.303,04	I	32.720,66	I	6.582,38
Coordinamento Sda				20.692,00I				8.236,83I				
SDA		30.000,00I		15.000,00I		15.000,00I		- I		- I		- I
Calcio		- I				- I		9.737,50I		8.619,13I		1.118,37I
Ciclismo		- I				- I		12.256,40I		200,00I		12.056,40I
Nuoto		- I				- I		4.481,01I		2.723,70I		1.757,31I
Pattinaggio				- I		- I		2.838,00I		2.055,67I		782,33I
Vela		- I				- I		9.450,00I		9.047,00I		403,00I
Area Neve		- I				- I		- I		63,00I		- 63,00I
Pallacanestro		- I				- I		- I		- I		- I
Aletica Leggera				- I		- I				858,91I		- 858,91I
Montagna		- I				- I		540,13I		916,42I		- 376,29I
ATTIVITA' DIRETTA (I+J+K+L+M+)		963.000,00 €		1.893.347,99 €		- 930.347,99 €		1.633.159,22 €		1.441.994,84 €		191.164,38 €
I) PROGETTI	I	105.900,00	I	80.900,00	I	25.000,00	I	73.997,95	I	64.748,60	I	9.249,35
H Sport		19.600,00I		10.400,00I		9.200,00I		3.121,28I		2.559,50I		561,78I
Carceri		15.000,00I		12.000,00I		3.000,00I		18.173,30I		13.997,00I		4.176,30I
Ausl - Gruppi cammino		- I				- I		- I		- I		- I
Progetto Us Girls						- I		3.150,00I				3.150,00I
Progetto Bianello***		10.000,00I		10.000,00I		- I						- I
Progetto Buongiorno Ginnastica		2.500,00I		2.500,00I		- I						- I
Progetto Saharawi 1 e 2		20.000,00I		20.000,00I		- I		24.000,00I		28.823,88I		- 4.823,88I
Progetto Riparchiamo		13.000,00I		9.000,00I		4.000,00I		1.038,99I		1.060,35I		- 21,36I
Progetto comunicazione fondazio		4.500,00I		- I		4.500,00I		10.500,00I		6.000,00I		4.500,00I
Progetti Regionali e territoriali		21.300,00I		17.000,00I		4.300,00I		14.014,38I		12.307,87I		1.706,51I
J) INIZIATIVE	I	-	I	-	I	-	I	-	I	-	I	-
Giocagin		- I				- I		- I		- I		- I
K) CENTRI NUOTO	I	40.000,00	I	57.470,25	-I	17.470,25	I	44.216,79	I	48.470,78	-I	4.253,99
Responsabile e struttura				22.470,25I		- 22.470,25I				13.395,52I		- 13.395,52I
Corsi Nuoto		40.000,00I		35.000,00I		5.000,00I		44.216,79I		35.075,26I		9.141,53I
						- I						- I
L) EDUCAZIONE MOTORIA E PROGETI	I	62.300,00	I	44.817,00	I	17.483,00	I	226.707,79	I	129.704,82	I	97.002,97
Responsabile e struttura		- I		44.817,00I		- 44.817,00I		- I		31.999,54I		- 31.999,54I
SCUOLE												
Infanzia e primarie		2.500,00I				2.500,00I		8.910,19I		6.330,02I		2.580,17I
Team infanzia		- I				- I		- I		- I		- I
Bottega delle capriole		5.000,00I				5.000,00I		1.344,00I		412,05I		931,95I
CAMPI GIOCO		36.000,00I				36.000,00I		127.762,44I		38.149,06I		89.613,38I
PARCO S. LAZZARO		- I				- I		- I		- I		- I
CANTIERI DELLO SPORT						- I						- I
SOGGIORNI												
Mare		1.300,00I				1.300,00I		20.251,00I		13.112,86I		7.138,14I
Montagna		17.500,00I				17.500,00I		68.440,16I		39.701,29I		28.738,87I

M GESTIONE IMPIANTI	496.400,00	469.903,13	26.496,87	421.642,93	384.740,21	36.902,72
Segreteria Coordinamento		12.503,13 -	12.503,13		15.126,72 -	15.126,72
S.ILARIO PALESTRE						
Ricavi e Costi gestione	79.500,00	69.000,00	10.500,00	54.982,92	40.234,67	14.748,25
(1) S. ILARIO CALCIO						
Ricavi e Costi gestione	60.500,00	57.000,00	3.500,00	49.794,69	48.936,74	857,95
(2) S. ILARIO TENNIS						
Ricavi e Costi gestione	50.000,00	42.000,00	8.000,00	46.246,34	38.786,34	7.460,00
PALESTRA PEZZANI						
Ricavi e costi gestione	4.000,00	4.000,00	-	731,43	2.805,73	- 2.074,30
(3) PALESTRA AGYM						
Ricavi e costi gestione	102.000,00	102.000,00	-	97.911,81	96.706,77	1.205,04
QUATTRO CASTELLA						
Ricavi e Costi gestione Campo Calci	13.000,00	10.000,00	3.000,00	1.444,44	579,45	864,99
QUATTRO CASTELLA						
Ricavi e Costi gestione Palestra Ex Is	12.000,00	9.000,00	3.000,00	12.562,08	6.719,38	5.842,70
Ricavi e Costi gestione Palestra Moi	8.000,00	7.000,00	1.000,00	11.588,75	6.137,35	5.451,40
QUATTRO CASTELLA						
Ricavi e Costi gestione Palestra scu	21.200,00	18.900,00	2.300,00	12.621,52	7.711,71	4.909,81
Ricavi e Costi gestione Pallone Mon	19.700,00	18.000,00	1.700,00	14.692,60	6.701,87	7.990,73
S. ILARIO PALESTRE						
Ricavi e Costi gestione Palestra Mur	17.500,00	14.500,00	3.000,00	3.484,19	1.720,37	1.763,82
Ricavi e Costi gestione Palestra Da	22.000,00	19.000,00	3.000,00	18.147,77	6.432,51	11.715,26
(4) CAVRIAGO						
Ricavi e Costi gestione	87.000,00	87.000,00	-	64.920,83	56.937,07	7.983,76
PARCO PINETINA DI YEZZANO						
Ricavi e Costi gestione	-	-	-	32.513,56	49.203,53	- 16.689,97
N) AREA BENESSERE	228.400,00	213.257,61	15.142,39	154.152,76	118.641,75	35.511,01
Struttura organizzativa		31.681,61 -	31.681,61		31.674,30 -	31.674,30
Attività Palestre	130.800,00	103.976,00	26.824,00	67.677,27	45.314,19	22.363,08
Attività AFA	97.600,00	77.600,00	20.000,00	86.475,49	41.653,26	44.822,23
O) TURISMO	1.030.000,00	1.027.000,00	3.000,00	712.441,00	695.688,68	16.752,32
Soggiorni e Gite	1.000.000,00	1.000.000,00	-	688.154,00	675.138,28	13.015,72
Settimana Verde Montagna	30.000,00	27.000,00	3.000,00	24.287,00	20.550,40	3.736,60
TOTALI GENERALI	€ 2.506.953,17	€ 2.634.612,36	-€ 127.659,19	€ 2.229.678,55	€ 2.186.862,47	€ 42.816,08

Alcune valutazioni generali:

- **Tesseramento:** il tesseramento ha subito un forte decremento che, in termini economici, si è tradotto in minori entrate, rispetto allo scorso anno e rispetto alla previsione. Per quanto riguarda la parte relativa alle affiliazioni lo scorso anno il Consiglio ha deliberato di ridurre il costo in modo da offrire alle associazioni un aiuto dato il periodo della pandemia;
- **Contributi straordinari:** 121.324,00 Euro sono i contributi ricevuti dallo Stato per sostenere l'emergenza pandemica;
- **Costi Generali:** Sono i costi per la gestione della Sede. Sono elencati analiticamente nel prospetto di raffronto tra bilancio preventivo e bilancio consuntivo;
- **Strutture di Attività:** nonostante il capitolo sia in utile, si è rilevata una difficoltà nel gestire l'attività a causa della pandemia;

- **Progetti:** si sono rilevati sia progetti di gestione diretta del Comitato (H-Sport, Attività nelle carceri, Saharawi) che progetti ove capofila erano il Comitato Regionale o Nazionale.
- **Attività corsistica:** è il settore maggiormente colpito dalla pandemia sia per le chiusure delle strutture sportive stabilite dal Governo ma anche perché sono stati riconosciuti i voucher relativi all'esercizio 2020-2021 per le attività che non si sono potute realizzare e che poi sono stati utilizzati ad inizio stagione 2021-2022;
- **Attività motoria e progetti educativi:** questa attività ha invece rispecchiato la voglia di "ripartire" da parte soprattutto dei bambini e dei ragazzi e infatti i campi gioco e i soggiorni hanno registrato numeri elevati e turni sempre pieni;
- **Gestione impianti:** si registra un aumento degli impianti in gestione in Provincia anche perché i Comuni non riescono più a gestire direttamente le palestre scolastiche.
- **Turismo sociale:** nonostante il momento complesso per la gestione degli spostamenti, si è registrata una buona adesione alle proposte fatte e un risultato economico ottimo rispetto alle aspettative.

Si è inoltre realizzata una raccolta fondi occasionale "Salviamo lo sport per tutti" al fine di intervenire sulle criticità vissute dalle ASD nel periodo della pandemia. La cifra raccolta è pari ad € 7.726,95 ed è stato erogato alle ASD che ne hanno fatto richiesta un importo pari ad € 12.600, avendo scelto come Comitato di coprire la restante parte proprio per dimostrare concretamente la vicinanza alle associazioni affiliate.

STATO PATRIMONIALE al 31/08/2021							
ATTIVITA'	2018-2019	2019-2020	2020-2021	PASSIVITA'	2018-2019	2019-2020	2020-2021
CASSA	€ 18.525,81	€ 2.822,71	€ 2.293,29				
BANCHE	€ 294.312,75	€ 544.842,64	€ 846.614,52	BANCHE:			
CONTO CORRENTE POSTALE	€ 10.575,81	€ 2.447,00	€ 2.287,19	Mutuo chirografario	€ 14.396,93	€ 7.266,29	€ 1.829,43
TOTALE DISPONIBILITA LIQUIDE	€ 323.414,37	€ 550.112,35	€ 851.195,00	Finanziamento garantito dallo Stato		€ 25.000,00	€ 225.000,00
IMMOBILIZZAZIONI MATERIALI	€ 285.824,48	€ 285.824,48	€ 285.824,48	TOTALE DEBITI FINANZIARI	€ 14.396,93	€ 32.266,29	€ 226.829,43
AMMORTAMENTO MATERIALI	-€ 270.075,43	-€ 278.399,46	-€ 283.142,30	Cauzioni attive			€ 10.350,00
IMMOBILIZZAZIONI IMMATERIALI	€ 19.160,45	€ 11.823,79	€ 5.637,01				
AMMORTAMENTO IMMATERIALI	€ -	€ -	€ -	COMITATI	€ 9.621,41	€ -	€ -
IMMOBILIZZAZIONI FABBRICATI	€ 35.000,00	€ 35.000,00	€ 35.000,00	FORNITORI	€ 153.531,30	€ 148.634,53	€ 191.356,77
AMMORTAMENTO FABBRICATI	-€ 3.150,00	-€ 4.200,00	-€ 5.250,00	PERSONALE C/COMPENSI	€ 1.592,30	€ 3.541,15	€ 1.755,59
IMMOBILIZZAZIONI	€ 66.759,50	€ 50.048,81	€ 38.069,19	PERSONALE C/RETRIBUZIONI	€ 27.998,00	€ 28.188,39	€ 32.135,40
CREDITI:				DEBITI DIVERSI	€ 261.983,00	€ 425.171,89	€ 420.072,07
COMITATI E SOCIETA'	€ 220.000,71	€ 182.127,02	€ 214.955,55	DEBITI	€ 454.726,01	€ 605.535,96	€ 645.319,83
CLIENTI	€ 154.701,41	€ 124.832,17	€ 189.000,27	RISCONTI E RATEI PASSIVI	€ 404.881,46	€ 228.689,23	€ 262.435,76
FONDO SVALUTAZIONE CREDITI	-€ 14.586,64	-€ 29.586,64	-€ 39.586,64	VOUCHER ANTIC. ATTIV. CENTRI			€ 53.141,24
CREDITI DIVERSI	€ 352.585,27	€ 319.386,65	€ 289.876,44	FONDO T.F.R.	€ 293.190,77	€ 318.120,55	€ 315.135,00
CREDITI	€ 712.700,75	€ 596.759,20	€ 654.245,62	FONDO ACCANTONAMENTI			
RATEI RISCONTI ATTIVITA'	€ 118.104,79	€ 6.539,54	€ 8.900,11	FONDO EMERGENZA COVID-19	- € -	€ 22.847,10	€ -
CAUZIONI ATTIVE	€ 19.399,95	€ 17.113,50	€ 17.681,69	FONDO PROGETTO "GERMOGLIO"	€ 13.533,39	€ 15.000,00	€ 15.000,00
PARTECIPAZIONI				FONDO FORMAZIONE DIRIGENTI	€ 4.212,98	€ 10.000,00	€ 10.000,00
Sportiva srl ssd	€ -			FONDO SPESE FUTURE	€ 101.952,39	€ 116.952,39	€ 116.952,39
S.E. Sport Europa srl	€ 516,46	€ 516,46	€ 516,46				
Arsea srl	€ 520,00	€ 520,00	€ 520,00	PATRIMONIO NETTO			
Equipe Sportiva srl ssd	€ 10.000,00	€ 10.000,00	€ 10.000,00	FONDO CONTRIBUTI ENPALS	€ 30.000,00	€ 30.000,00	€ -
Kinema srl	€ 304.157,63	€ 304.157,63	€ 304.157,63	FONDO ACCANTONAMENTO RISCHI	€ 114.000,00	€ 114.000,00	€ -
Partecipazione Cooperfidi			€ 250,00	FONDO RISERVA PATRIMONIALE	€ 52.929,07	€ 62.425,89	€ 161.355,97
				RISERVA VINCOLATA PERSONALITA'	€ 25.000,00	€ 25.000,00	€ 25.000,00
				FONDI	€ 221.929,07	€ 231.425,89	€ 186.355,97
TOTALI ATTIVITA'	€ 1.555.573,45	€ 1.535.767,49	€ 1.885.535,70	TOTALE PASSIVITA'	€ 1.508.823,00	€ 1.580.837,41	€ 1.841.519,62
PERDITE D'ESERCIZIO		€ 45.069,92		UTILE ESERCIZIO	€ 46.750,45		€ 44.016,08

Anche nel presente esercizio, il protrarsi dell'emergenza sanitaria derivante dalla diffusione del virus "Covid-19", ha avuto impatti significativi nella gestione economico-finanziaria della UISP; tuttavia, è stato possibile affrontare la situazione mediante un'adeguata programmazione, periodiche verifiche di bilancio e una gestione prudentiale delle risorse.

Le entrate del Comitato sono quelle derivanti dal tesseramento, dall'attività diretta, dai progetti e negli ultimi anni dalla gestione degli impianti.

- **Impatto economico:** al fine di valutare l'impatto economico dell'emergenza Covid, si ritiene utile precisare che le entrate che hanno garantito una sostenibilità economica, sono state quelle della gestione caratteristica del periodo estivo e i contributi straordinari ricevuti dallo Stato. Anche il contenimento dei costi, uno su tutti quello dei dipendenti attraverso l'utilizzo della cassa integrazione, ha reso possibile un equilibrio gestionale.

- **Impatto finanziario:** sul piano finanziario, si è riusciti a mantenere un equilibrio tra entrate ed uscite, attraverso la richiesta di un finanziamento garantito dallo Stato che ha permesso di affrontare i periodi di crisi di liquidità nei mesi in cui l'attività era ferma.

La UISP è riuscita ad arrivare preparata ad affrontare i problemi sopra illustrati, ricorrendo ad un'attività di pianificazione e costante monitoraggio economico-finanziario.

Dal punto di vista della pianificazione, così come deliberato dal Consiglio territoriale in sede di approvazione del bilancio preventivo, la UISP ha perseguito una strategia di contenimento dei costi di gestione, grazie ad un continuo monitoraggio e contenimento delle spese.

Come previsto dallo Statuto, il Bilancio Consuntivo di Uisp Reggio Emilia APS viene discusso e approvato dal Consiglio Regionale e successivamente pubblicato nella sezione Trasparenza del sito internet www.uisp.it/reggioemilia

Partecipazioni, società controllate

UISP Reggio Emilia è socia al 100% di **Equipe Sportiva Srl Ssd** e **Kinema Srl** con cui la collaborazione è continua e bidirezionale su base quotidiana e che sono pienamente coinvolte nell'individuazione delle linee di intervento e di sviluppo delle politiche associative sul territorio. Si è cercato infatti con la costituzione di entrambe, una che si occupa dello sviluppo dell'attività sportiva e l'altra della gestione degli impianti, di dare una risposta il più possibile completa alle esigenze del territorio.

Uisp Reggio Emilia inoltre è socia di:

- di **Arsea srl**, con una partecipazione pari al 5% del capitale sociale, società impegnata nell'affiancare tutte le organizzazioni del settore non profit nel corretto espletamento degli adempimenti amministrativi, contabili e fiscali previsti, garantendo l'aggiornamento e la formazione dei relativi dirigenti ed amministratori;
- **SE Sport Europa**, con una partecipazione del 0,25%, società che si occupa di marketing e convenzioni per la UISP Nazionale;
- **Cooperfidi**, con l'acquisto di una quota di 250,00.

UISP COMITATO TERRITORIALE

DI REGGIO EMILIA - APS

Sede in Reggio Emilia - Via Tamburini n. 5

Codice Fiscale n. 91016170358 - Partita Iva n. 01339790352

Attestazione di conformità del Bilancio Sociale relativo all'esercizio associativo 2020/2021 (01.09.2020 - 31.08.2021) alle linee guida di cui al Decreto 04 luglio 2019 del Ministero del lavoro e delle politiche sociali, rilasciata dall'Organo di Controllo Regionale ai sensi dell'art. 30, comma 7, del Decreto Legislativo n. 117/2017

* * * * *

Al Consiglio Direttivo di "UISP Comitato Territoriale di Reggio Emilia Aps", chiamato ad approvare il Bilancio Sociale dell'esercizio associativo 2020/2021 (01.09.2020 - 31.08.2021).

Premessa

Il Decreto Legislativo 03 Luglio 2017 n. 117 (Codice del Terzo Settore) prevede, all'articolo 14, comma 1, che *"Gli enti del Terzo Settore con ricavi, rendite, proventi o entrate comunque denominate superiori a 1 milione di euro, devono depositare, presso il registro unico nazionale del Terzo Settore e pubblicare nel proprio sito internet, il Bilancio Sociale redatto secondo linee guida adottate con Decreto del Ministero del lavoro e delle politiche sociali"*.

Il Comitato Territoriale in intestazione, avendo superato il parametro previsto dall'art.14 citato, è obbligato ai sensi di legge alla redazione del Bilancio Sociale.

Il Decreto Legislativo 03 Luglio 2017 n. 117 (Codice del Terzo Settore) prevede, all'articolo 30, comma 7, che *"L'organo di controllo esercita inoltre compiti di monitoraggio dell'osservanza delle finalità civiche, solidaristiche e di utilità sociale, avuto particolare riguardo alle disposizioni di cui agli articoli 5, 6, 7 e 8 e attesta che il Bilancio Sociale sia stato redatto in conformità alle linee guida di cui all'articolo 14. Il Bilancio Sociale dà atto degli esiti del monitoraggio svolto dai sindaci"*.

Il Decreto 04 luglio 2019 del Ministero del lavoro e delle politiche sociali *"Adozione delle Linee guida per la redazione del bilancio sociale degli enti del Terzo Settore"* ha definito, fra l'altro, le finalità delle linee guida, i soggetti tenuti alla redazione del bilancio sociale, i destinatari del bilancio sociale, i principi di

redazione, la struttura e il contenuto del bilancio sociale, l'approvazione, il deposito, la pubblicazione e la diffusione del bilancio sociale.

Responsabilità dell'Organo Amministrativo per il Bilancio Sociale

L'Organo Amministrativo è responsabile per la redazione del Bilancio Sociale in conformità al Decreto del Ministero del lavoro e delle politiche sociali del 04 luglio 2019, con particolare riferimento ai principi di redazione, alla struttura e ai contenuti del Bilancio Sociale, definiti dalle linee guida del citato Decreto.

L'Organo Amministrativo è altresì responsabile per quella parte del controllo interno dallo stesso ritenuto necessario al fine di consentire la redazione di un Bilancio Sociale che non contenga errori significativi dovuti a frodi o a comportamenti o eventi non intenzionali.

Indipendenza dell'Organo di controllo

I singoli componenti dell'Organo di Controllo Regionale dichiarano di essere indipendenti in conformità ai principi in materia di etica e di indipendenza ai sensi della normativa e della prassi di riferimento.

Responsabilità dell'Organo di Controllo per il Bilancio Sociale

E' nostra la responsabilità di esprimere, sulla base delle informazioni acquisite, una conclusione circa la conformità del Bilancio Sociale rispetto a quanto richiesto dal Decreto Ministeriale 04 luglio 2019.

Attestazione di conformità del Bilancio Sociale alle linee guida di cui al D.M. 04 luglio 2019

Abbiamo monitorato circa l'osservanza delle finalità sociali del Comitato, con particolare riguardo alle disposizioni di cui al Decreto Legislativo n. 117/2017 (articoli 5, 6, 7, 8) in materia di:

- esercizio, in via esclusiva o principale, di una o più attività di cui all'art. 5, comma 1, del D. Lgs. n. 117/2017 per finalità civiche, solidaristiche e di utilità sociale, in conformità con le norme particolari che ne disciplinano l'esercizio, nonché, eventualmente, di attività diverse da quelle di cui al periodo precedente, purché nei limiti delle previsioni statutarie e secondo criteri di secondarietà e strumentalità come definiti dal decreto ministeriale di cui all'art. 6 del D. Lgs. n. 117/2017;

- rispetto, nelle eventuali attività di raccolta fondi effettuate nel corso del periodo di riferimento, dei principi di verità, trasparenza e correttezza nei rapporti con i sostenitori e il pubblico e in conformità alle linee guida ministeriali di cui all'art. 7, comma 2, del D. Lgs. n. 117/2017;
- perseguimento dell'assenza dello scopo di lucro, attraverso la destinazione del patrimonio, comprensivo di tutte le sue componenti (ricavi, rendite, proventi, entrate comunque denominate), per lo svolgimento dell'attività statutaria;
- l'osservanza del divieto di distribuzione, anche indiretta, di utili, avanzi di gestione, fondi e riserve a fondatori, associati, lavoratori e collaboratori, amministratori e altri componenti degli organi sociali, tenendo conto degli indici di cui all'art. 8, comma 3, del D. Lgs. n. 117/2017.

Pertanto, sulla base di quanto sopra precisato, l'Organo di Controllo attesta che il Bilancio Sociale di "Uisp Comitato Territoriale di Reggio Emilia Aps" relativo all'esercizio chiuso al 31.08.2021 (01.09.2020 - 31.08.2021), è stato predisposto in conformità alle linee guida previste dal Decreto 04 luglio 2019 del Ministero del lavoro e delle politiche sociali.

Bologna, 4 luglio 2022

L'ORGANO DI CONTROLLO REGIONALE

Presidente Organo di Controllo

(Maurizio Cagnoli)

Componente effettivo Organo di Controllo

(Valentina Buscaroli)

Componente effettivo Organo di Controllo

(Benvenuto Suriano)