

BILANCIO SOCIALE UISP 2021-2022

Comitato Territoriale Reggio Emilia APS

	
DENOMINAZIONE	UISP COMITATO TERRITORIALE di REGGIO EMILIA APS
LIVELLO UISP	Comitato Territoriale
SEDE	Via A. Tamburini 5 int. 6 – 42122 – Reggio Emilia
ALTRE SEDI/DELEGAZIONI	No
CODICE FISCALE	91016170358
P. IVA	01339790352
TEL	0522 267211
FAX	0522 332782
E-MAIL	reggioemilia@uisp.it
FORMA GIURIDICA	Associazione riconosciuta

INDICE

LETTERA AGLI STAKEHOLDER	3
NOTA METODOLOGICA	4
IDENTITÀ UISP	5
Identità e valori	5
La storia di UISP Reggio Emilia APS: sport sociale per tutti	5
Governance	6
Mappa di distribuzione sul territorio	9
LE PRICIPALI ATTIVITÀ	11
GLI OBIETTIVI	11
LE ATTIVITÀ	11
MAPPA DEGLI STAKEHOLDER	12
SOCI E MODALITÀ DI CONSULTAZIONE	13
SERVIZI E VANTAGGI PER I SOCI	15
IL RAPPORTO CON LE ISTITUZIONI	16
LE ATTIVITÀ DA CALENDARIO	16
UISP E IL CAPITALE SOCIALE E CULTURALE	20
Lavoratori e gestione delle risorse umane	20
Salute e sicurezza	21
INFORTUNI	23
Manifestazioni nazionali	23
Scuola, ricerca, formazione	23
Impatto delle attività sulle comunità locali	24
UISP E CAPITALE AMBIENTALE	24
L'impegno di UISP a favore dell'ambiente	24
UISP E IL CAPITALE ECONOMICO	25
Le principali azioni commerciali e promozionali	25
Partecipazioni, società controllate	30

LETTERA AGLI STAKEHOLDER

Con il bilancio sociale la Uisp di Reggio Emilia intende mettere in luce gli elementi e le progettualità che la inseriscono pienamente nell'universo del Terzo settore, a partire dalle attività di promozione sociale e sportiva organizzate in modo diretto e/o con il protagonismo delle associazioni sportive e delle realtà affiliate.

Obiettivo di questo lavoro è monitorare costantemente la rete delle attività, dei progetti e delle relazioni istituite sul territorio per conformarle agli obiettivi dell'Agenda 2030 e per rendere visibili e documentabili agli stakeholders, i risultati nel campo della promozione dello sport sociale, della sostenibilità, dell'inclusione ed integrazione.

Uisp Reggio Emilia ha consolidato un complesso panel di attività e progettazioni grazie ad investimenti costanti sulla qualificazione del personale interno, al prezioso contributo dei volontari e alla selezione attenta di una rete strutturata di collaboratori (tecnici ed istruttori) che rappresentano l'interfaccia vitale dell'associazione nei confronti dei soci. L'obiettivo resta quello di modellare l'assetto organizzativo con flessibilità e adattabilità per intercettare le opportunità che nascono dal territorio e dal rapporto con Enti locali e soggetti organizzati del Terzo Settore.

Nel corso dell'esercizio 2021-2022, si sono registrati gli ultimi riflessi negativi del lungo periodo pandemico anche se la contrazione del numero dei soci si è arrestata e si è invertita la tendenza negativa in quasi tutti i settori caratteristici del bilancio.

L'ampia diversificazione delle attività, con la forza trainante in ripresa delle proposte di turismo associativo, ha consentito al Comitato territoriale di fronteggiare la crisi pandemica e di assorbire in parte anche l'incremento impressionante delle utenze negli impianti sportivi in gestione. Questo settore necessita di essere monitorato costantemente in virtù delle difficoltà in cui si dibattono le Amministrazioni comunali sul fronte delle manutenzioni ordinarie e straordinarie e dei problemi che vivono le società sportive locali.

Segnali molto positivi ed interessanti provengono dalle relazioni instaurate sul territorio per le attività di animazione ed attività motoria per bambini e ragazzi che si stanno moltiplicando e che testimoniano la professionalità e la qualità delle proposte.

Con l'approvazione della legge regionale del Terzo Settore, occorre costruire relazioni e reti di collaborazione per offrire risposte plurali e in linea con la pubblicistica dei bandi: altro impegno strategico è quello di stimolare l'organo nazionale nella definizione di compiti, strategie e servizi della rete associativa Uisp sul territorio.

Il Presidente
Azio Minardi

NOTA METODOLOGICA

Il presente bilancio sociale è redatto in linea con i contenuti del Decreto del Ministro del Lavoro e delle Politiche Sociali del 4 luglio 2019 relativo alle indicazioni per l'adozione delle Linee Guida per la redazione del bilancio sociale degli enti del Terzo Settore.

Sono perciò contenute informazioni relative a:

- 1) Metodologia adottata per la redazione del bilancio sociale
- 2) Informazioni generali sull'ente
- 3) Struttura, governo e amministrazione
- 4) Persone che operano per l'ente
- 5) Obiettivi e attività
- 6) Situazione economico-finanziaria
- 7) Altre informazioni

Con l'obiettivo di definire il contributo dell'operato di UISP, attraverso le proprie divisioni regionali e territoriali, alle tre dimensioni della sostenibilità, il documento è organizzato al fine di rilevare il contributo di UISP al proprio Capitale Sociale e Culturale, al Capitale Ambientale e al Capitale Economico

All'interno del documento sono inoltre indicati i potenziali impatti sulle dimensioni della sostenibilità così come declinate dall'Agenda 2030.

In particolare, all'interno del capitolo dedicato al Capitale Sociale e Culturale sono messi in evidenza gli impatti sulla salute umana (SDG 3), sulla formazione (SDG 4), sulla questione lavorativa (SDG 8), sulla comunità (SDG 11).

All'interno del capitolo dedicato al Capitale Ambientale è in particolar modo evidenziato l'impegno alla gestione delle risorse e dei rifiuti (SDG 12) e il contributo alla questione climatica (SDG 13).

Il Capitolo dedicato al Capitale Economico mette infine in luce la capacità di UISP di gestire le proprie risorse economiche al fine di essere per il territorio un ente efficace ed efficiente in linea con i propri obiettivi e finalità (SDG 16).

All'interno dell'intero documento viene inoltre messa in luce la capacità di UISP di creare relazioni e partnership commerciali e progettuali finalizzate al raggiungimento dei propri obiettivi.

IDENTITÀ UISP

Identità e valori

In linea con l'Art. 2 dello Statuto Uisp, Uisp si profila come una Associazione Nazionale, antifascista e antirazzista che si ispira ai principi della Costituzione italiana, contraria ad ogni forma di discriminazione. Essa promuove e sostiene i valori dello sport contro ogni forma di sfruttamento, d'alienazione, contro la pratica del doping; opera per il benessere e la promozione della salute dei cittadini, per la tutela dei beni comuni e la sostenibilità ambientale, i valori di dignità umana, di non violenza e solidarietà tra le persone, di pace e intercultura tra i popoli e coopera con quanti condividono tali principi.

UISP è l'Associazione di tutte le persone e soggetti collettivi, a partire dalle associazioni sportive, che vogliono essere protagonisti del fenomeno sportivo attraverso la pratica diretta, competitiva e non, la partecipazione alle esperienze associative e formative, l'organizzazione di eventi.

UISP in particolare assicura la corretta organizzazione e gestione delle attività sportive, il rispetto del "fair play", la decisa opposizione ad ogni forma di illecito sportivo, all'uso di sostanze e metodi vietati, alla violenza sia fisica che verbale, alla commercializzazione ed alla corruzione. Essa opera ricorrendo prevalentemente all'attività volontaria degli associati o delle persone aderenti agli associati collettivi e la sua attività è rivolta ai soci, relativi familiari e terzi. UISP, in particolare, promuove la pratica sportiva nella sua accezione ludico-motoria, non agonistica ed agonistica o competitiva, con finalità quindi formative e ricreative; la diffusione – nello sport e, attraverso lo sport, nella vita sociale – di una cultura dei diritti e delle pari opportunità, dell'ambiente e della solidarietà, riconoscendo lo sport come diritto di cittadinanza e come risorsa per l'inclusione e la coesione; la funzione educativa dello sport sia nella crescita individuale che nella collettività; stili di vita attivi incentrati sul movimento.

La storia di UISP Reggio Emilia: sport sociale per tutti

La storia della fondazione del Comitato di Reggio Emilia s'intreccia con la nascita dell'allora Unione Italiana Sport Popolare, figlia della voglia di riscatto del fronte della gioventù negli anni del Dopoguerra. Tra i fondatori dell'UISP, la cui nascita è avvenuta a Roma il 4 aprile 1948, ci fu anche un reggiano, il Prof. Oddone Giovanetti, volontario storico dell'associazione che ci ha lasciato qualche anno fa. Nello stesso giorno a Reggio Emilia si avviava l'assemblea costituente che di fatto sanciva la nascita del Comitato di Reggio Emilia, anche se formalmente la costituzione del Comitato è avvenuta l'11 febbraio 1950 come riportano gli atti ufficiali. Nel corso della storia dell'Associazione, il Comitato di Reggio ha spesso ricoperto un ruolo centrale grazie anche alle diverse iniziative promosse sul territorio provinciale in cui è radicata da oltre 70 anni e sul quale da sempre coltiva i valori dell'uguaglianza e della partecipazione svolgendo un ruolo sociale educativo importantissimo, soprattutto nei confronti delle nuove generazioni. L'innovazione unita al rispetto della tradizione sono stati e sono ingredienti costanti delle proposte fatte dal Comitato. Uno dei fiori all'occhiello del Comitato è l'attività del turismo sociale nata da un gruppo di volontari e diventata oggi realtà consolidata e strutturata. I livelli del Nazionale e del Regionale hanno sempre condiviso le proposte innovative portate avanti dal Comitato sempre in ottica di sportper tutti, perché la UISP è l'insieme dei valori positivi che vanno al di là dei risultati sportivi, è l'impegno di persone che volontariamente decidono di dedicare il proprio tempo all'organizzazione di attività che hanno come fine il benessere fisico e sociale a prescindere dall'età.

Dopo il passaggio storico da Sport Popolare a Sportper tutti avvenuto nel 1990, la UISP nel 2002 viene riconosciuta come Associazione di promozione sociale sulla base della legge 383/2000, riconoscimento che sottolinea ancora una volta la funzione sociale dello sport.

Sempre negli anni '90 il Comitato reggiano costituisce Sportiva Srl SSD, società di gestione impianti sportivi, con la quale inizia il suo percorso di crescita anche in questo campo. Percorso che nel 2013 porta alla costituzione

di Equipe Sportiva Srl SSD nata per la gestione diretta delle attività sportive, e nel 2014 alla nascita di Kinema Srl, che si occupa della gestione pura degli impianti.

Il Comitato di Reggio Emilia ha poi partecipato attivamente al percorso di autoriforma del modello organizzativo UISP iniziato in occasione del Congresso Nazionale UISP del 2013 a Chianciano, con il superamento dei percorsi elettivi delle Leghe di attività, proseguito con l'approvazione di un nuovo statuto durante l'Assemblea Nazionale di Montesilvano dell'ottobre 2015 e culminato nel 2019 con l'Assemblea Nazionale Congressuale di Montesilvano che ha portato all'adozione del nuovo statuto adeguato alle esigenze del Terzo Settore e del sistema sportivo.

Il 9 luglio 2019 viene svolta l'Assemblea di metà mandato della UISP Reggio Emilia durante la quale viene approvato lo statuto di Uisp Reggio Emilia che si costituisce così quale Associazione di Promozione Sociale denominata **UISP Comitato Territoriale di Reggio Emilia APS** assumendo la qualifica di articolazione Territoriale di UISP Nazionale e viene adeguato per la richiesta della personalità giuridica. Questo è stato un momento storico per l'associazione che, con il passaggio da associazione non riconosciuta a riconosciuta, dimostra ancora una volta di avere a cuore la solidità del sistema reggiano e la serenità dei propri dirigenti.

Governance

L'UISP promuove la diffusione – nello sport e, attraverso lo sport, nella vita sociale – di una cultura dei diritti e delle pari opportunità, dell'ambiente e della solidarietà, riconoscendo lo sport come diritto di cittadinanza e come risorsa per l'inclusione e la coesione.

In linea con l'articolo 17 comma 3 dello Statuto Nazionale, negli organi statuari è perseguita una rappresentanza paritaria di genere e comunque nessuno dei due sessi può essere rappresentato in misura superiore a due terzi.

Nello schema seguente sono riportati gli organismi statuari e gli incarichi di Uisp Comitato Territoriale di Reggio Emilia. La strutturazione riportata è quella derivante dal Congresso territoriale svoltosi il 19 dicembre 2020, in modalità mista, presenza e on line, causa Covid, per il mandato 2021-2025.

Inoltre, il Consiglio territoriale svoltosi il 28 febbraio 2022, ha provveduto alla revoca della nomina a Segretario Generale di Giorgio Gollini, che ha richiesto di andare in pensione, e alla contestuale nomina del nuovo Segretario Generale Annamaria Crisalli. Sempre nello stesso Consiglio, è stata integrata la Giunta territoriale con la nomina di Giampaolo Ferri.

PRESIDENTE	MINARDI Azio
VICEPRESIDENTE VICARIO	Non nominato
GIUNTA TERRITORIALE	MINARDI Azio FRANZONI Monica PADULA Rocco SPREAFICO Lucia FERRI Giampaolo
CONSIGLIO TERRITORIALE	MINARDI Azio IORI Andrea ANTONELLI Davide MASSARO Carmela Maria BENEVENTI Cinzia MAHESU Chiron DALLARI Gabriele FIENI Gabriella QUAIOTTI Giuliano CANOVI Luca LIGABUE Monica LOSCHI Mirella MANICARDI Daniele BENEVELLI Chiara NAVELLI Dirce Giovanna
SEGRETARIO GENERALE	CRISALLI Annamaria
RESPONSABILE DELLA GESTIONE AMMINISTRATIVA	MARCHESI Stefania
ORGANO DI CONTROLLO	CAGNOLI Maurizio (Presidente) BUSCAROLI Valentina SURIANO Benvenuto

PERCORSO APPROVAZIONE BILANCIO CONSUNTIVO 2021/2022		
Preconsuntivo al 30/6/2022	Settembre 2022	
Proiezione chiusura al 31/8/2022	Gennaio 2023	
Giunta territoriale	15 febbraio 2023	5 presenti + 2 invitati
Consiglio territoriale di approvazione	25 febbraio 2023	11 presenti + 4 invitati

Si precisa che il Comitato di Reggio Emilia provvede all'approvazione del bilancio consuntivo di ogni anno entro il mese di febbraio, in linea con quanto previsto dal comma 3 dell'art. 37 dello Statuto.

Tale tempistica si rende necessaria in quanto il Comitato utilizza per la gestione del turismo sociale rivolto ai soci, il regime fiscale 74 ter che prevede la chiusura al 31/12 dell'IVA ordinaria, necessaria per procedere alle operazioni di chiusura bilancio.

Nello Schema seguente è riportato l'organigramma funzionale del Comitato.

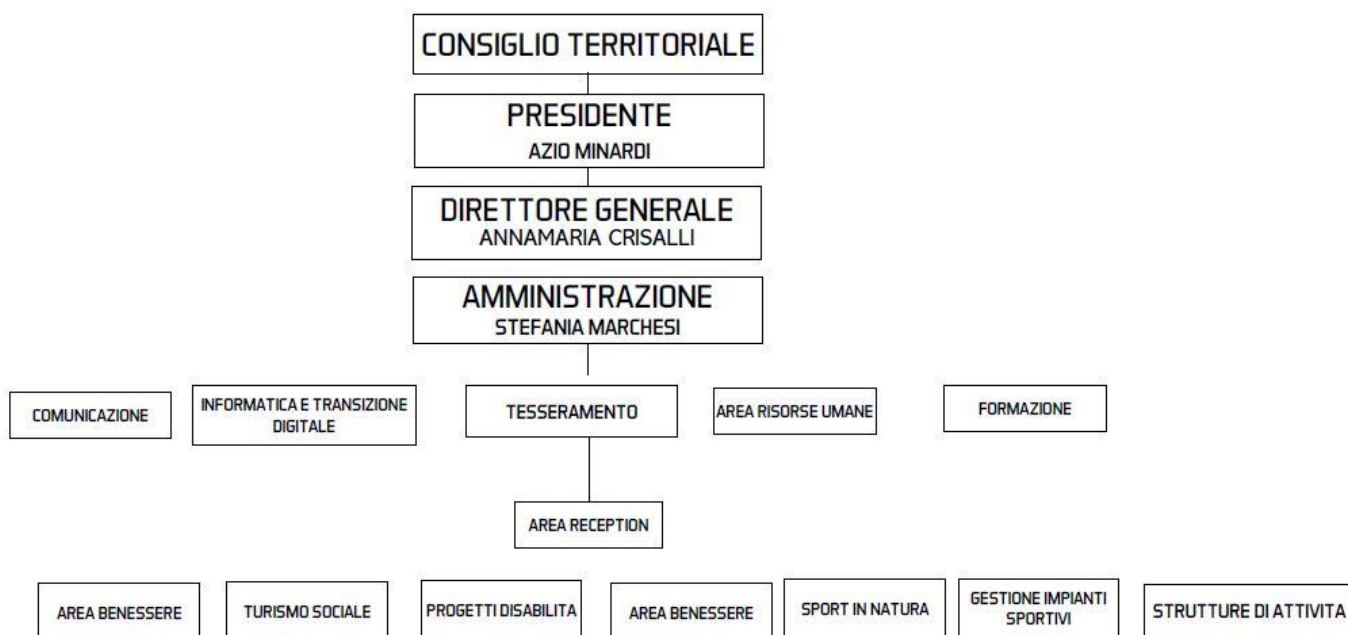

Nel Comitato Territoriale di Reggio Emilia sono costituiti, per il quadriennio 2021-2025, i seguenti Settori di Attività:

SETTORE DI ATTIVITA'	REFERENTE
ATLETICA LEGGERA	COSTI Vidmer
ATTIVITA' EQUESTRI E CINOFILE	ALCIATOR Alberto
CALCIO	FERRI Giampaolo
CICLISMO	BRUNALE Marco
DANZA	CUOCO Valentina
GINNASTICHE	RICCO' Sarah
GIOCHI	LESIGNOLI Erasmo
MONTAGNA	LEONI Claudio
NUOTO	FERRETTI Giuliano
PALLACANESTRO	VECCHI Roberto <i>Basket in Carrozzina: IOTTI Ilaria</i>
PATTINAGGIO	NOVELLI Dirce Giovanna

In linea con l'Art.29 dello Statuto Nazionale, il monitoraggio delle finalità sociali, dell'assenza di scopo di lucro, della struttura proprietaria e della disciplina dei gruppi, del coinvolgimento degli stakeholder e dell'adeguatezza del trattamento economico e normativo è monitorato dall'Organo di Controllo.

L'Organo di controllo è composto, a livello Nazionale e Regionale, da un Presidente, due membri effettivi e due supplenti. Il loro mandato è quadriennale, rinnovabile per non più di una volta.

2. All'Organo di controllo Regionale sono demandate le funzioni previste dal presente Statuto anche al riguardo dei rispettivi Comitati Territoriali secondo le indicazioni previste dal Regolamento Nazionale

3. L'Organo di controllo ha il compito di:

- a) Vigilare sull'osservanza della legge e dello statuto e sul rispetto dei principi di corretta amministrazione, anche con riferimento alle disposizioni del decreto legislativo 8 giugno 2001, n.231, qualora applicabili, nonché sull'adeguatezza dell'assetto organizzativo, amministrativo e contabile e sul suo concreto funzionamento;
- b) controllare l'andamento amministrativo;
- c) controllare la regolare tenuta della contabilità;
- d) esercitare i compiti di monitoraggio dell'osservanza delle finalità civiche, solidaristiche e di utilità sociale avendo particolare riguardo alle disposizioni di cui agli articoli 5, 6, 7, e 8 del Codice del Terzo Settore;
- e) presentare annualmente al Consiglio competente una relazione d'accompagnamento al bilancio consuntivo;
- f) attestare che il bilancio sociale sia stato redatto in conformità alle linee guida ministeriali di cui all'articolo 14 del Codice del Terzo settore, anche in relazione a quanto previsto dall'articolo 16 del medesimo Codice.

4. Il funzionamento dell'Organo di controllo è disciplinato dal Regolamento Nazionale.

Attraverso l'adesione al modello 231, UISP assicura che il proprio modello organizzativo sia esente dal rischio di corruzione.

Mapa di distribuzione sul territorio

In linea con l'Art. 2 dello Statuto, Uisp si profila come una Associazione Nazionale, antifascista e antirazzista che si ispira ai principi della Costituzione italiana, contraria ad ogni forma di discriminazione. Essa promuove e sostiene i valori dello sport contro ogni forma di sfruttamento, d'alienazione, contro la pratica del doping; opera per il benessere e la promozione della salute dei cittadini, per la tutela dei beni comuni e la sostenibilità ambientale, i valori di dignità umana, di non violenza e solidarietà tra le persone, di pace e intercultura tra i popoli e coopera con quanti condividono tali principi.

UISP è l'Associazione di tutte le persone e soggetti collettivi, a partire dalle associazioni sportive, che vogliono essere protagonisti del fenomeno sportivo attraverso la pratica diretta, competitiva e non, la partecipazione alle esperienze associative e formative, l'organizzazione di eventi. UISP in particolare assicura la corretta organizzazione e gestione delle attività sportive, il rispetto del "fair play", la decisa opposizione ad ogni forma di illecito sportivo, all'uso di sostanze e metodi vietati, alla violenza sia fisica che verbale, alla commercializzazione ed alla corruzione. Essa opera ricorrendo prevalentemente all'attività volontaria degli associati o delle persone aderenti agli associati collettivi e la sua attività è rivolta ai soci, relativi familiari e terzi. UISP, in particolare, promuove la pratica sportiva nella sua accezione ludico-motoria, non agonistica ed agonistica o competitiva, con finalità quindi formative e ricreative; la diffusione – nello sport e, attraverso lo sport, nella vita sociale – di una cultura dei diritti e delle pari opportunità, dell'ambiente e della solidarietà, riconoscendo lo sport come diritto di cittadinanza e come risorsa per l'inclusione e la coesione; la funzione educativa dello sport sia nella crescita individuale che nella collettività; stili di vita attivi incentrati sul movimento.

Il Comitato territoriale UISP opera sull'intero territorio della Provincia di Reggio Emilia.

Classi quinquennali di età	M	F	TOTALE
0-4 anni	10.270	9.687	19.957
5-9 anni	12.506	11.722	24.228
10-14 anni	13.954	13.223	27.177
15-19 anni	13.983	12.769	26.752
20-24 anni	13.978	12.431	26.409
25-29 anni	13.897	13.042	26.939
30-34 anni	14.746	14.020	28.766
35-39 anni	15.416	15.376	30.792
40-44 anni	18.327	18.087	36.414
45-49 anni	22.457	21.945	44.402
50-54 anni	22.074	21.651	43.725
55-59 anni	20.350	20.646	40.996
60-64 anni	16.562	17.678	34.240
65-69 anni	13.910	15.361	29.271
70-74 anni	13.085	15.016	28.101
75-79 anni	9.883	11.892	21.775
80-84 anni	8.246	10.887	19.133
85-89 anni	4.638	7.358	11.996
90-94 anni	1.741	3.891	5.632
95-99 anni	339	1.200	1.539
100-104 anni	30	119	149
105-109 anni	0	8	8
Totale	260.392	268.009	528.401

Fonte: Regione Emilia-Romagna - Provincia di Reggio Emilia – dati ISTAT al 31/12/2021

La popolazione provinciale è di **528.801 abitanti residenti**, 260.392 uomini e 268.009 donne. La popolazione residente di origine straniera (66.479) è pari al 13 %.

In questa provincia l'economia è molto sviluppata, con numerose piccole-medie aziende e diverse grosse industrie, tra le quali spiccano Cooperative di livello nazionale, i campi prevalenti sono nella meccanica agricola, nell'agro/alimentare, tessile e servizi. Il confronto tra i dati provinciali di macrosettori economici con quelli regionali mette in evidenza come nella regione la nostra provincia si pone ai primi posti tra le provincie più industrializzate. Lo sviluppo industriale è andato di pari passo alla crescita di tutto quanto ricade nel settore "Altri Servizi" (terziario), dove essenzialmente sono raggruppati i servizi resi dalla pubblica amministrazione, sanità, servizi sociali e istruzione pubblica. In ambito sportivo dopo un periodo di forte espansione impiantistica negli anni 70 e 80, la dotazione strutturale della provincia ma in particolare del Comune capoluogo, ha subito una brusca frenata ad oggi sussistono molti impianti ma con problemi di manutenzione.

LE PRICIPALI ATTIVITÀ

GLI OBIETTIVI

Il Consiglio Nazionale, eletto dal Congresso, è il massimo organo di programmazione e di coordinamento dell'attività dell'associazione. Tra le varie funzioni esso approva annualmente il programma di attività ed il relativo bilancio di previsione. Allo stesso modo il consiglio regionale, per il proprio comitato regionale, ed il consiglio territoriale, per il proprio comitato territoriale, approvano annualmente il programma di attività ed il relativo bilancio di previsione.

La programmazione degli obiettivi annuali avviene coinvolgendo gli stakeholders in percorsi di condivisione attraverso riunioni e consultazioni preparatorie, anche online, modalità ormai condivisa da tutta la rete associativa, nelle quali si progetta l'intervento sia che si tratti di attività di tipo progettuale su tematiche specifiche, sia che si tratti della attività sportiva/motoria. Importante, a questo riguardo, il ruolo svolto dai Settori di attività che attraverso il coinvolgimento dei volontari e degli operatori della specifica disciplina provvedono a condividere sia nella fase ideativa che in quella realizzativa la pluralità di associazioni, società sportive e soggetti interessati alla manifestazione/evento. La valutazione del raggiungimento degli obiettivi programmati viene anch'essa effettuata attraverso incontri e riunioni nelle quali vengono analizzati i risultati. I risultati delle azioni vengono comunicati agli stakeholder principalmente attraverso il sito web dell'associazione, raggiungibile all'indirizzo www.uisp.it/reggioemilia. L'anno sportivo 2021-2022 è stato caratterizzato da una ripartenza di tutte le attività, seppur alcune ancora in modalità ridotta, post emergenza pandemica.

LE ATTIVITÀ

In linea con l'Art. 4 dello Statuto Uisp, UISP può esercitare attività diverse da quelle di cui all'articolo 3 purché secondarie e strumentali rispetto alle attività di interesse generale, secondo criteri e limiti definiti con decreto del Ministro del lavoro e delle politiche sociali, tenendo conto dell'insieme delle risorse, anche volontarie e gratuite, impiegate in tali attività in rapporto all'insieme delle risorse, anche volontarie e gratuite, impiegate nelle attività di interesse generale.

È compito del Consiglio Nazionale approvare atti di indirizzo su tali attività.

Uisp Reggio Emilia persegue, senza scopo di lucro, finalità civiche, solidaristiche e di utilità sociale, mediante lo svolgimento, organizzazione e gestione di attività sportive dilettantistiche di educazione e istruzione.

In riferimento all'Art. 3 dello statuto, Uisp Reggio Emilia nell'anno sportivo 2021-2022, ha svolto le seguenti attività di interesse generale:

- a) organizzazione e gestione di attività sportive dilettantistiche;
- b) educazione, istruzione e formazione professionale, ai sensi della legge 28 marzo 2003, n. 53, e successive modificazioni, nonché le attività culturali di interesse sociale con finalità educativa;
- c) organizzazione e gestione di attività culturali, artistiche o ricreative di interesse sociale;
- d) organizzazione e gestione di attività turistiche di interesse sociale, culturale;
- e) ricerca scientifica di particolare interesse sociale;
- f) formazione extra-scolastica, finalizzata alla prevenzione della dispersione scolastica e al successo scolastico e formativo, alla prevenzione del bullismo e al contrasto della povertà educativa;
- g) interventi e servizi sociali ai sensi dell'articolo 1, commi 1 e 2, della legge 8 novembre 2000, n. 328 e interventi, servizi e prestazioni di cui alla legge 5 febbraio 1992, n. 104, e alla legge 22 giugno 2016, n. 112, e successive modificazioni;

- l) interventi di tutela e valorizzazione del patrimonio culturale e del paesaggio;
- q) promozione della cultura della legalità, della pace tra i popoli, della nonviolenza e della difesa non armata;
- r) promozione e tutela dei diritti umani, civili, sociali e politici, nonché dei diritti dei consumatori e degli utenti delle attività di interesse generale, promozione delle pari opportunità e delle iniziative di aiuto reciproco, incluse le banche dei tempi e i gruppi di acquisto solidale;
- u) attività di coordinamento, tutela, rappresentanza, promozione o supporto dei soci e delle loro attività di interesse generale anche allo scopo di promuovere ed accrescere la rappresentatività presso i soggetti istituzionali e favorire forme di autocontrollo;
- v) monitoraggio dell'attività degli enti associati, eventualmente anche con riguardo al suo impatto sociale, e predisposizione di una relazione annuale al Consiglio del Terzo settore;
- z) promozione e sviluppo delle attività di controllo, anche sotto forma di autocontrollo e di assistenza tecnica nei confronti degli enti associati.

MAPPA DEGLI STAKEHOLDER

Data la sua natura e la sua storia di soggetto profondamente radicato nel territorio e la pluralità di interventi introdotti nel mondo dell'associazionismo sportivo e non solo, Uisp Reggio Emilia si rapporta, si confronta, influenza e viene influenzata da una pluralità di stakeholder.

Primari portatori di interesse sono i **soci, individuali e collettivi**, che attraverso l'adesione a Uisp accedono alle opportunità offerte dall'associazione: nell'anno sportivo 2021-2022, le associazioni affiliate sono 316, e i soci 34.443, numeri decisamente più confortanti rispetto a quelli registrati l'anno precedente e che danno conferma della ripresa delle attività.

Con i soci e le associazioni affiliate il rapporto è prevalentemente di tipo informativo, ma spesso si concretizza nell'organizzazione dell'attività da cui scaturiscono momenti di partecipazione all'ideazione e all'organizzazione degli eventi. Inoltre, alcuni dei soci partecipano alle attività sportive e sociali, primo fra tutte il turismo sociale, organizzate direttamente dal Comitato.

Altro gruppo primario di stakeholder è quello dei **collaboratori e dei volontari** che risultano fondamentali nella realizzazione degli interventi e che pertanto sono coinvolti, oltre che nella fase realizzativa, negli incontri di pianificazione degli stessi. Fondamentale, inoltre, per creare le condizioni di concreta fattibilità organizzativa delle attività è l'apporto dei dipendenti e dei fornitori. La comunicazione degli interventi e delle azioni con i **cittadini non soci** avviene principalmente attraverso il sito web www.uisp.it/reggioemilia e i canali Facebook, Instagram, Twitter e YouTube a cui si affiancano le comunicazioni a mezzo stampa.

Due stakeholder importanti sono rappresentati dalle **società partecipate** al 100% dal Comitato: Equipe Sportiva Srl Ssd e Kinema Srl con cui la collaborazione è continua e bidirezionale su base quotidiana e che sono pienamente coinvolte nell'individuazione delle linee di intervento e di sviluppo delle politiche associative sul territorio. Si è cercato infatti con la costituzione di entrambe, una che si occupa dello sviluppo dell'attività sportiva e l'altra della gestione degli impianti, di dare una risposta il più possibile completa alle esigenze del territorio.

Analogamente ha importanza la relazione con ARSEA Srl, società di consulenza giuridico-fiscale di proprietà della UISP Regionale Emilia-Romagna e di alcuni Comitati della regione; a Reggio Emilia è presente la sede distaccata che gestisce inoltre una parte fondamentale di gestione contabile del Comitato stesso.

Per quanto riguarda gli **enti e le reti sociali** del territorio è storicamente consolidato il rapporto con il **Forum Terzo Settore, Libera e Arci servizio Civile** di cui la UISP è socia. È poi partner di progetti con Lilt, AUSER, AIMA e ISTORECO. Analoga importanza ha il rapporto con il CONI territoriale con cui vi è un rapporto istituzionale saldo che si concretizza nello sviluppo di idee e progetti condivisi.

Centrale è poi il rapporto con gli **Enti locali** a partire con il Comune di Reggio Emilia e l'AUSL con cui si condividono progettualità importanti come il progetto in carcere e un percorso di attività nate con l'obiettivo di sensibilizzare alla prevenzione oltre che alla cura. Seguono tutti i Comuni della Provincia in cui sono attive delle gestioni di impianti sportivi: Cavriago, Sant'Ilario, Quattro Castella, Rubiera.

Sempre sul tema gestione impianti sportivi e non solo, è ormai consolidato da anni il rapporto con la Fondazione dello Sport del Comune di Reggio Emilia.

SOCI E MODALITÀ DI CONSULTAZIONE

In linea con i principi associativi contenuti nell'art.17 dello Statuto:

L'associazione ispira il proprio ordinamento interno ai principi di democraticità, pari opportunità ed eguaglianza di tutti gli associati e di elettività delle cariche sociali.

Negli organi statuari dovrà essere perseguita una rappresentanza paritaria di genere e comunque nessuno dei due sessi può essere rappresentato in misura superiore a due terzi.

Le variazioni degli organi statuari dei Comitati Regionali e Territoriali vanno trasmesse al Nazionale e al Comitato Regionale competente (in caso di Comitati Territoriali), secondo tempi e modalità stabiliti dal presente Statuto e dal Regolamento Nazionale

La definizione di "socio" prevede alcune mansioni e diritti quali: partecipare alla vita associativa e a tutte le attività promosse, nel rispetto delle condizioni previste; partecipare all'elezione degli organi statuari e alla approvazione o modifica delle norme statuarie attraverso l'elezione di propri delegati alle istanze congressuali, secondo il principio di libera elezione quanto all'elettorato attivo e passivo; accedere ai libri sociali, di cui all'articolo 15 del Codice del Terzo settore, mediante richiesta da presentare al Presidente ovvero al Segretario Generale del rispettivo livello.

Il socio può partecipare alle attività sociali di UISP attraverso il proprio legale rappresentante o persone delegate. In particolare, il socio ha diritto all'elettorato attivo e passivo nel rispetto di quanto indicato in Statuto, se risulta in regola con il tesseramento o con l'affiliazione e con il versamento delle quote associative. Tutti i soci possono essere delegati ai Congressi dei livelli Territoriali, Regionali, Nazionale e/o essere eletti negli organi statuari di UISP, ma solo se associati come persone fisiche maggiorenni in regola con il tesseramento.

I componenti degli organi elettivi e di nomina devono possedere i requisiti generali previsti dallo Statuto del CONI.

Inoltre, tutti gli associati sono tenuti all'osservanza dello statuto, dei regolamenti, del Codice Etico, delle deliberazioni assunte dagli organi statuari e del Codice di Comportamento Sportivo emanato dal CONI; a adempiere, nei termini previsti, alle obbligazioni assunte nei confronti di UISP o/e derivanti dall'attività svolta (Art. 9 Statuto).

Nell'anno sportivo 2021/2022 si sono tenute le riunioni del Consiglio territoriale in data 4 dicembre 2021, 28 febbraio 2022, 6 luglio 2022. La Giunta territoriale si è riunita con cadenza almeno bimensile.

Accanto ai percorsi democratici statutariamente previsti, Uisp Reggio Emilia APS ha adottato negli anni momenti di coinvolgimento della base associativa attraverso assemblee tematiche dedicate alle associazioni affiliate e riunioni specifiche delle strutture di attività.

Nell'anno oggetto di questo Bilancio Sociale si sono realizzati ancora principalmente incontri in modalità on line in cui il Comitato ha tenuto costantemente aggiornate le associazioni e società affiliate rispetto alle novità sia normative che gestionali tipiche del settore. Si è scelto di mantenere la modalità on line, pur venendo meno una parte di restrizioni post pandemia, perché si è ritenuto possa essere una modalità per raggiungere un pubblico più ampio avendo diverse affiliate in provincia.

Nell'esercizio 2021/2022 gli associati dell'associazione sono stati **34.443**.

Si riporta di seguito la suddivisione per settore di attività, (che costituiscono il motivo per cui il totale associati – 34.443 è diverso dal Totale Generale della tabella – 36.573 – infatti un associato che svolge più di un'attività avrà una tessera Uisp e tante schede di attività per ogni ulteriore pratica sportiva) e in calce al prospetto anche il numero dei soci non praticanti attività sportiva.

2021-22				2020-21			
	Totale				Totale		
SETTORE DI ATTIVITA'	Donne	Uomini	Generale	SETTORE DI ATTIVITA'	Donne	Uomini	Generale
ACQUAVIVA	0	14	14	ACQUAVIVA		13	13
ATLETICA LEGGERA	734	1353	2087	ATLETICA LEGGERA	544	1.070	1.614
CALCIO	27	1992	2019	CALCIO	5	443	448
CICLISMO	151	1635	1786	CICLISMO	149	1.654	1.803
DANZA	2570	361	2931	DANZA	2.199	304	2.503
DISCIPLINE ORIENTALI	522	1329	1851	DISCIPLINE ORIENTALI	402	936	1.338
EQUESTRI E CINOFILIE	188	59	247	EQUESTRI E CINOFILIE	198	67	265
GINNASTICHE	8772	4048	12820	GINNASTICHE	6.698	3.149	9.847
GIOCHI	75	175	250	GIOCHI	45	130	175
MONTAGNA	84	83	167	MONTAGNA	120	136	256
MOTORISMO	164	1245	1409	MOTORISMO	164	1.176	1.340
NEVE	259	317	576	NEVE	48	90	138
NUOTO	3852	2857	6709	NUOTO	2.621	1.949	4.570
PALLACANESTRO	35	254	289	PALLACANESTRO	68	87	155
PALLAVOLO	5	11	16	PALLAVOLO	5	15	20
PATTINAGGIO	998	102	1100	PATTINAGGIO	827	90	917
SUBACQUEA	71	292	363	SUBACQUEA	44	109	153
TENNIS	214	455	669	TENNIS	226	760	986
VELA	213	242	455	VELA	218	225	443
SOCIO NON PRATICANTE	229	586	815	SOCIO NON PRATICANTE	131	496	627
TOTALI	19.163	17.410	36.573	TOTALI	14.712	12.899	27.611

Ai soci vengono rilasciati i seguenti tipi di tessere:

- **TESSERA "A" – ATLETA** è rilasciata ai soci praticanti attività sportiva che hanno compiuto il sedicesimo anno di età;
- **TESSERA "D" - DIRIGENTE/TECNICO/GIUDICE** è rilasciata ai dirigenti e consiglieri (nazionali, regionali, territoriali, di settore di attività, di associazione, società sportiva), a tecnici, giudici (istruttori, allenatori, insegnanti, arbitri, commissari di gara etc.) e medici sportivi;
- **TESSERA "G" – GIOVANE** è rilasciata ai soci praticanti attività sportiva che all'atto dell'iscrizione non hanno ancora compiuto il sedicesimo anno di età;
- **TESSERA "S" – SOCIO NON PRATICANTE** è rilasciata ai soci che non praticano alcuna attività sportiva ma sono coinvolti in attività associative;
- **TESSERA "DIRC" - DIRIGENTE/TECNICO/GIUDICE CICLISTA** è rilasciata ai dirigenti e consiglieri (nazionali, regionali, territoriali, di settore di attività, di associazione/società/sportiva), a tecnici, giudici (istruttori, allenatori, insegnanti, arbitri, commissari gara, etc.) e medici sportivi che sono anche atleti ciclisti.
- **TESSERA "DIRM" - DIRIGENTE/TECNICO/GIUDICE MOTOCICLISTA** è rilasciata ai dirigenti e consiglieri (naz.li, reg.li, territoriali, di settore di attività, di associazione/società/sportiva/circolo), a tecnici, giudici (istruttori, allenatori, insegnanti, arbitri, direttori e commissari di gara, commissari di percorso, responsabili di SdA, etc.) e medici sportivi che sono anche atleti motociclisti.

La suddivisione per tipologia delle tessere è la seguente:

Tipo Tessera	2021-2022	2020-2021
A	20.626	11.715
AZ*		3.208
D	2.019	1.768
DIRC	175	191
DIRM	41	41
G	10.810	8.643
S	772	560
Totale tesserati	34.443	26.126
SA	2.130	1.496
Totale complessivo	36.573	27.622

In entrambe le annualità la tipologia di tesseramento prevalente è quella della **tessera ATLETA che rappresenta il 60% delle tessere rilasciate nell'annualità 2021-2022** (45% nel 2020-2021). **La tessera GIOVANE rappresenta il 31% delle tessere rilasciate nel 2021-2022** (34% nel 2020-2021).

Complessivamente **il corpo associativo UISP Reggio Emilia per l'anno sportivo 2021-2022 rappresenta il 7% della popolazione residente in provincia.**

SERVIZI E VANTAGGI PER I SOCI

I Soci collettivi hanno accesso a una piattaforma web loro dedicata per accedere ai "Servizi per le associazioni e le società sportive", suddivisa in sette sezioni (Circolari, News, Guida pratica, Modulistica, Tutela sanitaria, Diritto d'autore e diritto connesso, Monitoraggio attività legislative) più una dedicata al Tesseramento ed un link diretto alla piattaforma Servizi assicurativi. All'Area Riservata

web UISP 2.0 si accede gratuitamente inserendo il proprio codice società e il codice dell'affiliazione della stagione sportiva in corso, con la possibilità di gestire direttamente la propria password. Il portale è consultabile agevolmente utilizzando il pc ma anche attraverso tablet e smartphone.

UISP ha stipulato importanti convenzioni nazionali con aziende di vari settori merceologici al fine di far ottenere ai Soci individuali e alle Associazioni affiliate prodotti e servizi a condizioni e costi vantaggiosi.

Per i tesserati UISP, Marsh, in collaborazione con Unipol Sai, ha identificato soluzioni assicurative specifiche per il mondo dello sport che tutelano i tesserati UISP in caso di infortuni, eventi gravi e sinistri. Per i soci individuali, le tessere "G", "A", "S", "D", "DIRC", "DIRM" numerate e datate con l'indicazione dell'annualità sportiva, costituiscono diritto all'assicurazione. Per i Soci Collettivi, costituisce inoltre diritto all'assicurazione il "Certificato di Affiliazione" numerato e datato con l'indicazione dell'annualità sportiva. L'assicurazione vale nello svolgimento di ogni attività prevista da UISP, indipendentemente dall'attività indicata nella tessera nominativa o nel certificato di affiliazione.

Oltre all'assicurazione base legata al tesseramento, ogni soggetto può richiedere un ampliamento della propria tutela attraverso specifiche formule integrative.

L'assicurazione, valida in tutto il mondo, vale nello svolgimento di ogni attività prevista da UISP, indipendentemente dall'attività indicata nella tessera nominativa o nel certificato di affiliazione. Le garanzie integrative sono operanti anche quando gli atleti partecipano a manifestazioni, con altre organizzazioni, alle quali la UISP abbia ufficialmente e formalmente aderito. Le caratteristiche della polizza assicurativa stipulata sono pubblicate sul sito UISP.

Uisp Reggio Emilia APS ha inoltre stipulato per l'anno sportivo 2021-2022 convenzioni aggiuntive a favore dei propri soci consultabili sul sito internet e, inoltre, i soci accedono alle agevolazioni previste dalle convenzioni stipulate da Uisp nazionale.

IL RAPPORTO CON LE ISTITUZIONI

Come già sottolineato, per il Comitato è fondamentale il rapporto con gli Enti locali a partire con il Comune di Reggio Emilia e l'AUSL con cui si condividono progettualità importanti come il progetto in carcere e un percorso di attività nate con l'obiettivo di sensibilizzare alla prevenzione oltre che alla cura (Es. Gruppi di Cammino, Palestra sotto il cielo, Infanzia a colori).

Nell'ambito delle gestioni poi molti Comuni della Provincia contattano il Comitato per essere a supporto delle realtà locali nella gestione, ormai complessa, di palazzetti e strutture sportive.

Su questo delicato tema, e non solo, si snoda anche il rapporto con la Fondazione dello Sport del Comune di Reggio Emilia, interlocutore centrale per il mondo sportivo reggiano e collettore di esperienze diverse dallo sport di base a quello più agonistico.

LE ATTIVITÀ DA CALENDARIO

L'annualità 2021/2022 è stata caratterizzata dalla ripartenza delle attività post pandemia. Sono ripartite sia le attività dirette coristiche che i campionati organizzati dai settori di attività.

Per quanto riguarda questi ultimi, i campionati svolti a livello provinciale sono stati quelli relativi al calcio (campionato amatori e tornei estivi a 5 e 7), basket (campionato amatori), gare di ginnastica artistica, nuoto e pattinaggio.

Sono riprese, inoltre, le gare podistiche e quelle ciclistiche con le consuete iniziative nei fine settimana. In queste due discipline si è purtroppo registrato un calo di partecipanti proprio perché nel periodo pandemico si è sviluppato un movimento molto forte di sport individuale in questi settori specifici.

Le attività corsistiche dirette sia a secco che in acqua sono partite in settembre registrando una buona adesione. I campi estivi per bambini e i soggiorni per i ragazzi hanno registrato anche in quest'anno un boom di iscrizioni, in linea con la tendenza generale del periodo post pandemia quando le famiglie hanno cercato il più possibile di fare tornare a socializzare i propri figli, costretti all'isolamento per parecchio tempo. I soggiorni per i ragazzi, fiore all'occhiello del Comitato, si sono svolti sia in montagna nella tradizionale località di Busana che al mare in Riviera Romagnola.

Anche il turismo sociale in termini di iscrizione ai soggiorni ha avuto dei buoni numeri in netto aumento rispetto alla stagione precedente, registrando degli ottimi risultati anche in termini economici. Oltre ad i tradizionali soggiorni dedicati a un pubblico prevalentemente di over 60, si è ripartiti con i viaggi all'estero e con le gite giornaliere. Anche le vacanze sulla neve dedicate alle famiglie e proposti in collaborazione con il settore sci, hanno registrato un alto numero di partecipanti.

Di seguito gli **interventi progettuali** le cui azioni si sono svolte nell'anno sportivo 2021/2022.

Progetto "Vicino al vicino" (Comune di Reggio Emilia) Il benessere e il movimento fisico sono gli strumenti con cui questo progetto si propone di creare e sviluppare reti di relazioni che favoriscano la socializzazione e permettano, anche ai meno giovani, di praticare stili di vita sani e acquisire sicurezza nei movimenti. E il movimento diventa anche la chiave di un nuovo modo di stare insieme, allacciare rapporti di vicinato, fare amicizie e combattere solitudine e depressione. Nel concreto si sono svolti corsi di ginnastica dolce, condominiale negli spazi messi a disposizione dai condomini, yoga mamma e bambini, camminate di quartiere e attività per ragazzi a cui potevano accedere gratuitamente tutti i cittadini residenti in qualunque quartiere Reggio Emilia prenotando telefonicamente o via mail presso gli uffici della UISP.

Partner: Emmaus, Heron Soc. Coop. Sportiva dilettantistica

Progetto **"Qua Doposcuola"** (Comune di Reggio Emilia Il progetto "DopolaScuola", inserito all'interno del progetto "Qua Quartiere Bene Comune", si è svolto in due luoghi e ha avuto due attivazioni; il primo presso il Centro semiresidenziale Busetti, il secondo presso Villa Rossi sede di Luoghi di Prevenzione. Le attività del doposcuola prevedevano laboratori di lettura, laboratori espressivi, laboratori ludico-motori che, una volta realizzati, hanno portato ad un accrescimento delle competenze trasversali dei partecipanti.

Progetto **"Gruppi di Cammino"** (AUSL Reggio Emilia) nasce con l'obiettivo di riunione chi ha voglia di camminare per tenersi in forma ma anche per socializzare, creando dei gruppi aperti e ad accesso libero in cui condividere percorsi e momenti di socializzazione.

Progetto **"Palestra sotto il cielo"** (AUSL Reggio Emilia) parte dalla consapevolezza che fare attività fisica all'aperto riduce stress, ansia e depressione, migliora l'ossigenazione e il rafforzamento dei muscoli, oltre a consolidare le difese immunitarie. Inoltre, svolgere attività motoria con altre persone favorisce l'aggregazione, la condivisione e la socializzazione, anche queste importantissime per il benessere di tutti. In quest'ottica nell'area del Parco San Lazzaro sono stati individuati degli spazi e dei percorsi adatti all'attività fisica e accessibili a tutti dai bambini agli anziani o persone con disabilità. Sono state organizzate attività gratuite guidate da un operatore UISP, quali ginnastica dolce, aerobica, tai chi, Yoga, Nordic Walking, Gruppi di cammino per cardiopatici. Tra le attività libere, invece, è disponibile un percorso di 1 km nell'area pedonalizzata del parco, accessibile anche a persone non vedenti. Per l'allenamento individuale in autonomia sono presenti anche tre aree ("isole"), ciascuna delle quali dotata di attrezzature sportive miste per rafforzare la muscolatura e per la ginnastica dolce, idonee anche per persone con disabilità.

Nell'ambito di questo progetto si è sviluppato anche **"Infanzia a colori"** con la proposta di attività ludico-motorie per i bambini dai 5 ai 10 anni accompagnati da un educatore UISP.

Progetto Il Linguaggio della Corporeità (Legge Regionale 6/2014) Volto a favorire una cultura plurale della diversità e della non-discriminazione, promuovere il tema della parità uomo-donna, le pari opportunità e a prevenire e contrastare i fenomeni di emarginazione sociale, di discriminazione e violenza sulle donne, in particolare ai danni delle donne straniere, migranti, rifugiate e richiedenti asilo.

Partner: Unione Rubicone e Mare (FC), Comune di Pellegrino Parmense (PR), Comun di Corniglio (PR), Centro Studi Trasversali su Teatro e Interculturalità del Dipartimento dell'università di Bologna – Campus di Forlì, Centro Immigrazione Asilo Cooperazione Internazionale di Parma e provincia, Forum Solidarietà – Centro Servizi per il volontariato Parma, Associazione Servizi per il Volontariato Modena, Croce Rossa Italiana – Comitato di Tizzano Val Parma (PR), ASD Sempre Avanti (BO), ASD Muovidea Porto Garibaldi (FE), ASD Body Fly Lagosanto (FE), Uisp Ferrara, Uisp Forlì-Cesena, Uisp Modena, Uisp Bologna, Uisp Parma, Uisp Reggio Emilia, Uisp Piacenza, Uisp Rimini, Coordinamento Centri Antiviolenza dell'Emilia-Romagna

Progetto Educare le Differenze (Legge Regionale 6/2014) Volto a favorire una cultura plurale della diversità e della non-discriminazione, promuovere il tema della parità uomo-donna, le pari opportunità e a prevenire e contrastare i fenomeni di emarginazione sociale, di discriminazione e violenza sulle donne, in particolare ai danni delle donne straniere, migranti, rifugiate e richiedenti asilo.

Partner: Uisp Bologna, Uisp Ferrara, Uisp Forlì-Cesena, Uisp Modena, Uisp Parma, Uisp Reggio Emilia, Uisp Rimini, Associazione Giulia Giornaliste Unite Libere e Autonome, Coordinamento Centri Antiviolenza Emilia-Romagna

Progetto Carceri, sviluppato con il Comune di Reggio Emilia all'interno dell'Istituto Penale di Reggio Emilia e ripartito dopo lo stop del 2020/2021. Il progetto nasce con l'obiettivo di migliorare la qualità della vita dei detenuti attraverso la promozione di stili di vita attivi nella quotidianità carceraria anche attraverso l'acquisizione di competenze sociali e relazionali ottenute attraverso lo sport e l'educazione al rispetto delle regole in esso contenute. Il progetto è destinato a tutta la popolazione carceraria, sia uomini che donne e vengono incluse anche le detenute trans, diversificando gli interventi a seconda della lettura dei bisogni che emergono. Il contesto del Carcere di Reggio Emilia è in generale complesso da gestire data la presenza di due reparti legati all'articolazione della salute mentale. Tale convivenza rende ancora più fondamentale la necessità di avere un progetto legato all'attività motoria che coinvolga l'uso del corpo per stimolare una convivenza costruttiva all'interno del penitenziario stesso. L'attività motoria e sportiva, infatti, aiuta a comunicare con un linguaggio trasversale e universale, favorendo il reinserimento nella vita sociale, agevolando dinamiche relazionali positive favorendo l'aggregazione e l'incontro tra detenuti, operatori e realtà esterne. Il progetto si sviluppa attraverso la proposta di attività di ginnastica e di metodologie posturali con elementi di pilates e yoga, attività sportive di squadra quali il calcio e percorsi legati all'atletica leggera. Inoltre, vengono proposte delle attività che coinvolgono anche interlocutori esterni e che permettono la relazione dei detenuti con chi vive fuori dal carcere: ad esempio partite di calcio con associazioni del territorio e attività podistiche, quali ad esempio la storica manifestazione Vivicità.

Progetto H-Sport legato all'area delle disabilità, finanziato dall'AUSL, in cui viene proposta l'attività motoria in piscina per ragazzi disabili non solo essenzialmente come attività rieducativa, ma come un'esperienza di vita in cui il bambino-ragazzo attraverso un'esplorazione motoria dell'ambiente con proposte ludiche, riesce ad acquisire competenze, autonomia e sicurezza indispensabili per la costruzione e lo sviluppo della propria persona. Partendo quindi dalle capacità e dalle potenzialità della persona disabile, le finalità che il progetto si pone attraverso l'attività motoria in acqua, sono quelle di raggiungere il più alto livello di autonomia, favorendo quel processo importantissimo per una persona disabile, e non solo, che è l'integrazione nel contesto sociale. Per i bambini/ragazzi disabili l'evoluzione verso l'autonomia acquatica è identica nel suo svolgimento, ma più lunga nella sua impostazione, rispetto a quella degli altri bambini/ragazzi e, pertanto, le metodologie didattiche rimangono sostanzialmente invariate. Non esiste una tecnica specifica a seconda della disabilità, ma sono adattate e modificate le proposte nel rispetto delle attitudini di ciascuno.

Cantieri sportivi progetto finanziato dal Comune di Reggio Emilia nato con l'obiettivo di realizzare stabili presidi educativi e sportivi, soprattutto in quei contesti ad elevata complessità sociale che più di altri necessitano di occasioni di socialità. L'obiettivo è quello di promuovere tra ragazzi e i giovani, che per vari motivi si sono trovati esclusi dalla pratica sportiva all'interno dei canali tradizionali, una "cultura del benessere" che comprenda l'attività fisica, la socializzazione, la cura dei luoghi fisici. Nei "Cantieri" i ragazzi trovano contesti nei quali sviluppare sia le discipline sportive conosciute, sia quelle meno praticate, in una cornice di ascolto e supporto educativo in cui il compito degli operatori sportivi e degli educatori è quello di adeguare le attività progettate da svolgere con i ragazzi presenti, andando incontro ai loro interessi e alle loro inclinazioni. Le discipline sportive proposte nei diversi Cantieri spaziano da quelle tradizionali come calcio, calcetto, basket, volley rugby fino a discipline meno tradizionali quali tiro con l'arco, parkour, calisthenics. Questo tipo di attività porta ad avere benefici sulla crescita fisica e globale, ad acquisire capacità di comprensione delle regole e loro rispetto all'interno dei differenti contesti di vita, prendere coscienza delle proprie potenzialità e dello sviluppo di nuove competenze, saper accettare esiti non positivi, sviluppare competenze sociali e attitudine alla collaborazione, favorire la socializzazione, la cooperazione e la gestione nonviolenta dei conflitti.

UISP E IL CAPITALE SOCIALE E CULTURALE

Lavoratori e gestione delle risorse umane

La promozione dell'attività sportiva non sarebbe possibile senza l'apporto fondamentale delle risorse umane coinvolte nella ideazione, pianificazione, realizzazione e comunicazione degli eventi. Uisp Reggio Emilia ha coinvolto le seguenti risorse umane negli ultimi due anni sportivi:

	2021-2022	2020-2021
Personale dipendente a tempo indeterminato	21	21
Personale dipendente a tempo indeterminato donne	9	9
Personale dipendente a tempo determinato	6	7
Personale dipendente a tempo determinato donne	4	5
Numero Volontari	86	66
Numero Collaboratori sportivi	196	136
Numero Collaboratori a progetto/P.IVA	24	13
Numero Servizio civile	4	4
Numero Alternanza scuola-lavoro	0	1
Numero Stagisti	1	0

Nell'annualità 2021-2022 Uisp Reggio Emilia ha coinvolto per lo svolgimento delle attività 351 persone su tutto il territorio provinciale. Il contributo prevalente è quello dei volontari e dei collaboratori sportivi, operativamente coinvolti in tutte le fasi della realizzazione delle attività, manifestazioni e degli eventi.

Il personale dipendente è inquadrato attraverso il CCNL degli Impianti e delle Attività Sportiva Profit e No Profit.

Da un punto di vista anagrafico, come emerge dalla tabella sottostante, il maggior numero di dipendenti ha un'età che va nella fascia tra i 30 e i 50 anni.

	2021-2022	2020-2021
Personale dip a tempo indeterminato con età inferiore ai 30 anni	0	1
Personale dip a tempo indeterminato con età superiore ai 50 anni	10	9
Personale dip a tempo determinato con età inferiore ai 30 anni	0	0
Personale dip a tempo determinato donne con età superiore ai 50 anni	2	3,5
Volontari con età inferiore ai 30 anni	5	1
Numero Volontari con età superiore ai 50 anni	65	60
Numero Collaboratori sportivi con età inferiore ai 30 anni	54	31
Numero Collaboratori sportivi con età superiore ai 50 anni	72	46

Uisp Reggio Emilia durante l'annualità 2021-2022 ha realizzato interventi formativi più che altro interni, oltre che i corsi obbligatori in materia di sicurezza sui luoghi di lavoro.

I volontari

Altra figura fondamentale per lo svolgimento delle attività di UISP APS è quella dei volontari, che svolgono funzione di supporto all'organizzazione di eventi nazionali e supporto ad attività quotidiane dei comitati territoriali. Tra questi possono essere elencati anche gli Operatori del Servizio Civile e altre forme di volontariato. Inquadrandolo le dinamiche di UISP all'interno del Terzo settore è quindi evidente come il ruolo del volontario sia strategico, soprattutto all'interno di ogni singola Asd e Società sportiva del territorio. Si tratta infatti di figure molto diffuse tra i genitori dei ragazzi, che si prestano a svolgere con continuità i compiti di accompagnatori e dirigenti della società, ma anche dei ragazzi stessi praticanti che, in occasione di manifestazioni sportive del fine settimana o delle attività corsuali, si prestano con continuità a svolgere mansioni finalizzate al loro corretto svolgimento, ai rapporti col pubblico, a fungere da personale ausiliario ai giudici arbitri in occasione di partite o competizioni. La natura dell'attività volontaria viene valorizzata dal modello organizzativo promosso dall'UISP, orientato a coniugare lo svolgimento dell'attività sportiva all'impegno per una cittadinanza attiva.

La quasi totalità dei volontari nel Comitato di Reggio Emilia, supera i 50 anni e questo è un dato abbastanza significativo perché da la dimensione di quanto sia difficile oggi intercettare per il nostro mondo giovani che possano dedicare del tempo gratuitamente per l'associazione.

Salute e sicurezza

Con salute e sicurezza sul lavoro (comunemente sicurezza sul lavoro) si indica un insieme di condizioni ideali di salute, sicurezza e benessere dei lavoratori sui luoghi di lavoro, che è possibile raggiungere

attraverso l'adozione di apposite misure preventive e protettive, in modo da evitare o ridurre al minimo possibile l'esposizione dei lavoratori ai rischi connessi all'attività lavorativa, riducendo o eliminando gli infortuni e le malattie professionali.

UISP si impegna a tutelare l'integrità morale e fisica dei propri dipendenti, dei propri collaboratori e dei propri soci. Al fine di promuovere comportamenti responsabili e sicuri e adotta tutte le misure di sicurezza per garantire ambienti lavorativi e sportivi sicuri.

Al fine rafforzare e migliorare il proprio sistema di controllo di governo, UISP ha adeguato il proprio sistema di prevenzione e gestione dei rischi sul modello del Decreto Legislativo 231/2001. Il documento "Principi di riferimento del modello di organizzazione, gestione e controllo ex d.lgs. 231/2001" approvato da UISP è stato inoltre adeguato a seguito dell'approvazione del nuovo Statuto e del nuovo Regolamento Nazionale dalla Giunta Nazionale in data 20/12/2019. Attraverso l'Organismo di Vigilanza nominato dal Consiglio Nazionale il 16/06/2019, il documento è stato verificato in termini adeguatezza, chiarezza ed integrità dei contenuti. Il documento è costantemente consultabile sul sito Uisp.it.

Per quanto riguarda UISP, gli adempimenti previsti dalla legge in materia di sicurezza nei luoghi di lavoro (D.lgs. n.81/2008), riguardano anche le associazioni e società sportive dilettantistiche e sono diversamente definiti a seconda delle tipologie di collaborazione di cui l'associazione beneficia. Gli adempimenti possono essere sinteticamente ricondotti alle seguenti attività:

1. elaborare il documento di valutazione dei rischi ed implementare le misure necessarie a prevenire detti rischi nella gestione delle attività e nell'utilizzo della struttura;
2. garantire una corretta informazione sui rischi;
3. conferire i diversi incarichi contemplati dalla legge (responsabile del servizio di prevenzione e protezione dai rischi, medico competente, addetto antincendio e primo soccorso) e garantire la formazione dei relativi incaricati;
4. garantire la formazione della generalità dei lavoratori (come definita dall'Accordo Stato-Regioni adottato il 21/12/2011).

Qualora l'associazione si avvalga della collaborazione di lavoratori subordinati e di collaboratori coordinati e continuativi si renderà necessario espletare tutti gli adempimenti previsti dalla legge. Qualora invece il sodalizio si avvalga esclusivamente di:

1. lavoratori autonomi titolari di Partita IVA;
2. volontari, intendendo tali non solo quelli che operano in organizzazioni di volontariato ma anche quanti operano gratuitamente in associazioni di promozione sociale e associazioni sportive dilettantistiche (come specificato nel D.L. n. 69/2013);
3. percettori compensi sportivi (come specificato sempre nel D.L. n. 69/2013),

4. percettori voucher per lavoro accessorio, quando erogati da associazioni (novità introdotta dal DLgs 151/2015), lo stesso dovrà rispettare esclusivamente i vincoli di cui agli articoli 21 e 26 del D.lgs. 81/2008, in virtù dei quali gli adempimenti diventano i seguenti:

- a) i collaboratori sono chiamati ad utilizzare attrezzature di lavoro a norma e a munirsi di dispositivi di protezione individuale (es: scarpe antinfortuno), dovranno essere muniti di tessera di riconoscimento con fotografia qualora svolgano l'attività in regime di appalto o subappalto e potranno, assumendo i costi a proprio carico, frequentare corsi sulla sicurezza nei luoghi di lavoro e sottoporsi a sorveglianza sanitaria;
- b) l'associazione dovrà fornire ai collaboratori dettagliate informazioni sui rischi specifici esistenti negli ambienti in cui sono chiamati ad operare e sulle misure di prevenzione e di

emergenza adottate in relazione alla propria attività e dovrà valutare “l’idoneità tecnico-professionale” dei collaboratori in relazione ai servizi affidati.

Il concessionario dell’impianto dovrà quindi acquisire dal proprietario dello stesso (nella maggior parte dei casi, Comune o Provincia) la seguente documentazione: - piano di emergenza/evacuazione e relativa planimetria; - agibilità dell’impianto sportivo; - autorizzazione all’esercizio dell’attività ai fini antincendio (DPR n. 151/2011); - dichiarazioni di conformità degli impianti elettrico, idricosanitario, idrico-antincendio, termico; 7 - La sicurezza nei luoghi di lavoro. guida pratica LXI - libretti d’uso e manutenzione delle macchine e attrezzature utilizzate per lo svolgimento dell’attività; - registro dei controlli periodici.

Il Comitato territoriale Uisp Reggio Emilia effettua operazioni di tesseramento diretto dei soci, e pertanto acquisisce e conserva certificati medici per l’attività agonistica/non agonistica.

Il Comitato ha individuato un RSPP e, nell’anno sportivo 2021-2022, si è dotato di un medico competente.

Infortuni

I rischi a cui più spesso è esposto il parterre di soci e dei collaboratori sportivi di UISP è quello di infortunio durante le attività sportive. Al fine di ridurre al massimo il rischio che tali eventi si verificano, UISP ha prodotto un disciplinare comportamentale per ognuna delle discipline sportive condotte. Attraverso il tesseramento, inoltre, i soci Uisp sono tutelati da una copertura assicurativa curata da UnipolSai Assicurazioni. Le caratteristiche della convenzione assicurativa sottoscritta da UISP sono consultabili sul sito Uisp.

I dati sugli infortuni relativi ai soci sono costantemente monitorati da Marsh e il Comitato di Reggio Emilia, inoltre, ha attivato un servizio di segreteria per supportare le associazioni e società sportive nell’invio delle pratiche di infortunio.

Manifestazioni nazionali

Per l’anno 2021-2022 si è realizzata Vivicittà, riportando finalmente in piazza bambini, famiglie e atleti. Si è organizzata la tradizionale camminata dedicata alle scuole e alle famiglie, e in parallelo la corsa non agonistica e quella agonistica con classifica nazionale. L’organizzazione non è stata semplice perché si sono dovute utilizzare ancora delle procedure nate durante la pandemia e, soprattutto, non è stato semplice coinvolgere le scuole e i cittadini che ancora si avvicinano timorosi ad eventi che prevedono assembramenti.

Il Comitato aveva dato l’adesione anche alla manifestazione nazionale Giocagin, successivamente annullata per numero insufficiente di adesioni da parte delle associazioni affiliate. La manifestazione era prevista per febbraio e le associazioni ci hanno spiegato di non essere ancora pronte per portare delle esibizioni al chiuso per i timori di cui abbiamo scritto sopra.

Scuola, ricerca, formazione

Uisp Reggio Emilia sottoscrive convenzioni per i tirocini rivolta ai laureati (tirocinio formativo) e laureandi (tirocinio curricolare) con le Università e tirocini per l’inserimento di ragazzi frequentanti la scuola superiore con gli Enti accreditati (es. ENAIP). Nel 2021-2022 si è riattivato un tirocinio con l’Enaip che ha visto l’inserimento di un ragazzo all’interno della sede del Comitato.

Impatto delle attività sulle comunità locali

In linea con l'art. 3 dello Statuto, tra i fine e le attività l'UISP promuove e tutela dei diritti umani, civili, sociali e politici, nonché dei diritti dei consumatori e degli utenti delle attività di interesse generale, promozione delle pari opportunità e delle iniziative di aiuto reciproco, incluse le banche dei tempi e i gruppi di acquisto solidale in particolare attraverso la realizzazione di ricerche, di iniziative di sensibilizzazione, la creazione di sportelli di assistenza, la sperimentazione e l'adozione di buone pratiche per garantire le pari opportunità, contro ogni forma di discriminazione nella pratica sportiva, nella partecipazione agli organismi associativi e nelle attività lavorative, la realizzazione di attività a favore delle persone in stato di reclusione e detenzione o comunque in condizioni di ristrettezza.

L'impatto sociale delle iniziative e degli interventi viene costantemente rilevato, anche grazie alla collaborazione con le altre associazioni presenti sul territorio. Uno dei progetti centrali in questo ambito è stato quello dei Cantieri sportivi, attività educative e motorie proposte all'interno dei quartieri, che per quest'anno non si è potuto realizzare.

UISP E CAPITALE AMBIENTALE

L'impegno di UISP a favore dell'ambiente

Per capitale ambientale intendiamo qui il contributo che UISP e i propri soci forniscono al territorio e all'ambiente naturale circostante, e, più in generale, l'impatto che le attività di UISP possono generare, in termini di sostenibilità e limitazione delle emissioni, attraverso momenti di formazione per i soci sul rispetto dell'ecosistema. In questa sezione il rapporto intende anche delineare l'impegno di UISP in termini di azioni concrete, politiche inerenti all'organizzazione di eventi e manifestazione sostenibili.

Uisp Reggio Emilia ha svolto negli anni diverse azioni a favore della sostenibilità ambientale. A partire dall'esperienza delle manifestazioni dedicate al 60° della nascita dell'Associazione con gli eventi di **Rimini 2008** sono state messe a sistema diverse scelte di sostenibilità. Questa esperienza realizzata sul nostro territorio ha permesso di fare formazione e scelte ben precise per modificare il nostro modo di organizzare eventi sportivi, cercando di sensibilizzare maggiormente le nostre associazioni affiliate. In particolare, nel 2012 abbiamo messo in atto iniziative specifiche, per dare strumenti alle nostre basi associative, per valutare l'impatto ambientale delle diverse attività e per procedere con la certificazione ambientale dei nostri eventi sportivi. Per questo è stato realizzato, in collaborazione con la UISP Regionale Emilia-Romagna e la società Punto 3 srl il **Manuale degli Eventi Sportivi sostenibili** e realizzati diversi momenti di formazione e sensibilizzazione su questi temi. Da quella esperienza si sono avviate diverse attività per pubblicare le **Linee Guida Uisp per Eventi sportivi sostenibili** che nel 2015 hanno visto il Comitato Regionale firmare un **protocollo con l'Assessorato all'Ambiente della Regione Emilia-Romagna e ATERSIR**: obiettivo era quello di mettere in atto una maggiore sinergia tra diversi soggetti per promuovere l'organizzazione di eventi sportivi sostenibili, presidiare il territorio attraverso l'organizzazione di attività sportive con particolare attenzione delle aree di forte interesse ambientale e collaborando con gli Enti Parco del territorio regionale.

Questo ha aiutato molto i comitati territoriali come quello di Reggio Emilia a provare a sviluppare le proprie attività in modo sostenibile. Il Comitato di Reggio Emilia, infatti, dal 2020 gestisce il Parco di Vezzano sul Crostolo "La Pinetina", 55 ettari di parco attrezzato nella prima collina reggiana dove gli animali vivono liberi tra pinete, calanchi e dirupi. Sono presenti anche diversi animali autoctoni che

abitano una piccola fattoria protetta dove i percorsi escursionistici attraversano l'eco parco attrezzato con area gioco, pic nic, punto ristoro e una sala polivalente per piccoli eventi. La gestione consiste nell'occuparsi della cura del parco e degli animali, del chiosco e dell'organizzazione di eventi ed iniziative che attraggono la cittadinanza. Nella primavera-estate 2022 sono state organizzate diverse iniziative per bambini e famiglie che hanno visto il coinvolgimento anche di altre associazioni: domeniche con giochi tradizionali, tiro con l'arco, tree climbing, baby dance, pet therapy con i cani. Inoltre, per un pubblico adulto, si sono organizzate una serata di degustazione di vino, una con l'esibizione del coro UISP e una con la proposta di una commedia dialettale. Per il pubblico sportivo invece, sono state organizzate diverse camminate, tra cui il "Trail del Pavoni" svolto il 2 giugno.

UISP E IL CAPITALE ECONOMICO

In linea con l'Art. 37 dello Statuto

1. L'esercizio sociale a tutti i livelli ha inizio il 1 di settembre e termina il 31 agosto di ciascun anno.
2. Il bilancio consuntivo è approvato dal rispettivo Consiglio entro il 31 dicembre di ogni anno e deve essere redatto secondo i principi contabili economico patrimoniali.
3. A fronte di particolari ed inderogabili esigenze il bilancio consuntivo può essere approvato entro i sei mesi successivi alla chiusura dell'esercizio.
4. Il bilancio, è predisposto e redatto, per l'approvazione da parte degli organi statutari competenti, secondo lo schema approvato con apposito regolamento dal Consiglio Nazionale nel rispetto dell'articolo 13 del Codice del Terzo settore.
Al bilancio consuntivo di ogni livello dell'Associazione è allegato l'inventario dei beni mobili ed immobili di proprietà dello stesso; il bilancio consuntivo deve essere corredato dalla relazione scritta dell'Organo di controllo competente secondo quanto previsto dall'articolo 29, comma 2, lett. e) del presente statuto.
5. Il bilancio consuntivo completo di tutti gli atti amministrativi e il bilancio preventivo, approvati dal rispettivo Consiglio devono essere trasmessi al livello Nazionale e Regionale (in caso di Comitati Territoriali) competente secondo tempi e modalità stabiliti dal presente Statuto e dal Regolamento Nazionale.
6. L'Associazione ha l'obbligo di reinvestire l'eventuale avanzo di gestione a favore di attività di interesse generale previste dal presente statuto.
7. È fatto obbligo ad ogni livello di provvedere all'approvazione del bilancio preventivo e di quello consuntivo nei tempi e nei modi stabiliti dal Regolamento.
8. Il bilancio di previsione ed il bilancio consuntivo, da sottoporre alla Giunta Nazionale del CONI, sono redatti nelle forme idonee a fornire il quadro complessivo dell'UISP, incluso un quadro prospettico delle articolazioni Territoriali. Il budget annuale ed il bilancio d'esercizio devono essere accompagnati da una relazione documentata circa l'utilizzo dei contributi del CONI.

Le principali azioni commerciali e promozionali

L'andamento economico dell'esercizio 2021-2022 riflette ancora in parte una ripresa lenta dell'attività sportiva post pandemia. Tuttavia, il Comitato in coerenza con il bilancio preventivo approvato dal Consiglio Territoriale e con le costanti verifiche di bilancio è stato in grado di attuare una politica gestionale per coordinare al meglio gli effetti che il post emergenza sanitaria da Covid-19 ha avuto sull'attività dell'esercizio sportivo in esame.

Di seguito il prospetto con i dati economici consuntivi relativi all'esercizio 2021/2022, confrontati con il preventivo approvato e poi il prospetto dello stato patrimoniale.

Tale rappresentazione, da un lato, consente di fornire informazioni più dettagliate in merito all'andamento economico dell'attività svolta, e, dall'altro, attraverso il confronto con il preventivo approvato, fornisce un'adeguata informazione in merito alle decisioni assunte per garantire, in base all'evoluzione della pandemia, l'equilibrio economico.

	Uisp Comitato Territoriale di Reggio Emilia			Uisp Comitato Territoriale di Reggio Emilia		
	BILANCIO PREVENTIVO 2021 - 2022			BILANCIO CONSUNTIVO 2021 - 2022		
	RICAVI	COSTI	SALDO	RICAVI	COSTI	SALDO
GENERALI e GOVERNANCE	€ 538.009,10	€ 787.593,10	-€ 249.584,00	€ 521.834,59	€ 881.159,37	-€ 359.324,78
A) TESSERAMENTO	€ 469.009,10	€ 227.931,50	€ 241.077,60	€ 450.807,31	€ 252.717,50	€ 198.089,81
Tessere - Adesioni - Integrat	€ 439.662,00	€ 227.931,50		€ 433.696,99	€ 252.717,50	
Fondo emergenza Covid	€ 22.847,10	€ -		€ 10.677,65	€ -	
Contributo Coni	€ 6.500,00			€ 6.432,67		
B) COMUNICAZIONE	€ -	€ 48.000,00	-€ 48.000,00	€ 4.035,76	€ 42.900,75	-€ 38.864,99
Responsabile e struttura	€ -	€ 40.000,00	€ -	€ 4.035,76	€ 39.443,11	€ -
Progetto Comunicazione	€ -	€ 8.000,00	€ -	€ -	€ 3.457,64	€ -
C) MARKETING	€ 10.000,00	€ 24.800,00	-€ 14.800,00	€ 4.920,00	€ 22.833,77	-€ 17.913,77
Responsabile e struttura	€ -	€ 22.800,00	€ -	€ -	€ 22.800,00	€ -
Progetto di Marketing	€ 10.000,00	€ 2.000,00		€ 4.920,00	€ 33,77	
D) FORMAZIONE	€ 6.000,00	€ 4.000,00	€ 2.000,00	€ 6.404,07	€ 8.320,65	-€ 1.916,58
Corsi di formazione	€ 6.000,00	€ 4.000,00	€ -	€ 6.404,07	€ 8.320,65	€ -
E) ORGANISMI DIRIGENTI	€ -	€ 20.000,00	-€ 20.000,00	€ -	€ 19.604,40	-€ 19.604,40
Presidenza	€ -	€ 20.000,00	-€ 20.000,00	€ -	€ 19.604,40	-€ 19.604,40
F) STRUTTURA	€ 30.000,00	€ 260.000,00	-€ 230.000,00	€ 40.482,45	€ 274.725,31	-€ 234.242,86
Dipendenti e Collaboratori	€ 30.000,00	€ 260.000,00	€ -	€ 40.482,45	€ 274.725,31	€ -
	€ -	€ -	€ -	€ -	€ -	€ -
G) SERVIZIO CIVILE	€ -	€ 3.210,00	-€ 3.210,00	€ -	€ 3.317,59	-€ 3.317,59
H) COSTI GENERALI	€ 23.000,00	€ 199.651,60	-€ 176.651,60	€ 15.185,00	€ 256.739,40	-€ 241.554,40
Costi Sede	€ 3.000,00	€ 39.651,60	€ -	€ 3.000,00	€ 44.153,35	€ -
Costi generali		€ 40.000,00	€ -		€ 42.865,92	€ -
Telefono - fax - postali		€ 19.000,00	€ -		€ 25.368,07	€ -
Costi RSPP		€ 2.500,00	€ -		€ 2.900,55	€ -
Costi amministrativi		€ 30.000,00	€ -		€ 30.595,96	€ -
Interessi passivi su mutui		€ -	€ -		€ 4.687,41	€ -
Contratti di assistenza e licenze		€ 25.000,00	€ -		€ 34.059,90	€ -
Spese legali e notarili		€ 5.000,00	€ -		€ 33.468,40	€ -
Rischi su crediti e costi straord.		€ 10.000,00	€ -		€ -	€ -
Contributo fondo perduto co	€ 20.000,00	€ -	€ -	€ 12.185,00	€ -	€ -
Ammortamenti		€ 13.500,00	€ -		€ 9.151,84	€ -
Costo imposte (Irap e Ires)		€ 15.000,00	€ -		€ 29.488,00	€ -
ATTIVITA'	€ 95.500,00	€ 93.000,00	€ 2.500,00	€ 103.235,30	€ 103.112,36	€ 122,94
I) Settori di Attività	€ 95.500,00	€ 93.000,00	€ 2.500,00	€ 103.235,30	€ 103.112,36	€ 122,94
Coordinamento Sda		€ 15.500,00			€ 12.314,48	
Atletica Leggera	€ 5.000,00	€ 5.500,00	-€ 500,00	€ 8.050,00	€ 10.946,01	-€ 2.896,01
Calcio	€ 30.000,00	€ 25.500,00	€ 4.500,00	€ 36.112,23	€ 42.858,73	-€ 6.746,50
Ciclismo	€ 11.000,00	€ 4.000,00	€ 7.000,00	€ 13.088,20	€ 3.211,78	€ 9.876,42
Nuoto	€ 5.000,00	€ 3.000,00	€ 2.000,00	€ 7.840,00	€ 5.996,81	€ 1.843,19
Pattinaggio	€ 3.000,00	€ 3.000,00	€ -	€ 2.477,00	€ 2.075,42	€ 401,58
Le Ginnastiche	€ 2.000,00	€ 2.000,00	€ -	€ 2.410,00	€ 1.931,16	€ 478,84
Area Neve	€ 2.000,00	€ 1.500,00	€ 500,00	€ 4.934,00	€ 481,65	€ 4.452,35
Pallacanestro	€ 3.500,00	€ 2.500,00	€ 1.000,00	€ 4.850,00	€ 2.622,25	€ 2.227,75
Area Giochi	€ 4.000,00	€ 3.500,00	€ 500,00	€ 12.780,00	€ 9.803,86	€ 2.976,14
Danza	€ -	€ -	€ -	€ 3.341,54	€ 4.092,77	-€ 751,23
Escursionismo - Montagna	€ 30.000,00	€ 27.000,00	€ 3.000,00	€ 7.352,33	€ 6.777,44	€ 574,89

ATTIVITA' DIRETTA	€ 2.786.727,00	€ 2.539.643,00	€ 247.084,00	€ 2.698.842,89	€ 2.408.122,37	€ 290.720,52
J) PROGETTI	€ 76.600,00	€ 55.400,00	€ 21.200,00	€ 71.580,46	€ 57.946,65	€ 13.633,81
H Sport	€ 19.600,00	€ 10.400,00	€ 9.200,00	€ 4.577,50	€ 3.557,08	€ 1.020,42
Attività Motoria in Carcere	€ 18.000,00	€ 14.000,00	€ 4.000,00	€ 19.060,00	€ 19.057,49	€ 2,51
Ausl - Gruppi cammino/Afa	€ -	€ -	€ -	€ -	€ -	€ -
Sport in outdoor	€ -	€ -	€ -	€ -	€ -	€ -
Progetto Europeo	€ -	€ -	€ -	€ -	€ -	€ -
Pillole in Movimento	€ 11.000,00	€ 10.000,00	€ 1.000,00	€ 3.330,00	€ 2.088,03	€ 1.241,97
Let's Move	€ 18.000,00	€ 15.000,00	€ 3.000,00	€ 27.060,24	€ 13.260,00	€ 13.800,24
Progetti Regionali e territori	€ 10.000,00	€ 6.000,00	€ 4.000,00	€ 17.552,72	€ 19.984,05	€ 2.431,33
K) INIZIATIVE	€ 14.500,00	€ 7.000,00	€ 7.500,00	€ 20.627,20	€ 11.176,97	€ 9.450,23
Giocagin			€ -	€ 745,45	€ 441,91	€ 303,54
Caselfici aperti	€ 8.000,00	€ 3.000,00	€ 5.000,00	€ 8.000,00	€ 1.750,13	€ 6.249,87
Vivicità			€ -	€ 5.381,75	€ 6.129,93	€ 748,18
Festa Sport Cavriago	€ 6.500,00	€ 4.000,00	€ 2.500,00	€ 6.500,00	€ 2.755,00	€ 3.745,00
Iniziative occasionali/società sportive			€ -		€ 100,00	€ 100,00
L) CENTRI NUOTO	€ 60.924,00	€ 61.100,00	-€ 176,00	€ 66.240,65	€ 69.338,25	-€ 3.097,60
Responsabile e Struttura		€ 11.250,00	-€ 11.250,00		€ 13.445,83	-€ 13.445,83
Centri invernali	€ 60.924,00	€ 49.850,00	€ 11.074,00	€ 66.240,65	€ 55.892,42	€ 10.348,23
Centri estivi	€ -	€ -	€ -	€ -	€ -	€ -
M) EDUCAZIONE MOTORIA E PROGETTI	€ 230.150,00	€ 163.850,00	€ 66.300,00	€ 265.450,45	€ 196.931,51	€ 68.518,94
Responsabile e struttura	€ -	€ 49.500,00	-€ 49.500,00	€ -	€ 48.875,04	-€ 48.875,04
SCUOLE						
Infanzia e primarie	€ 9.000,00	€ 5.000,00	€ 4.000,00	€ 19.892,92	€ 11.525,31	€ 8.367,61
Team infanzia	€ -	€ -	€ -	€ -	€ -	€ -
Bottega delle capriole	€ 3.150,00	€ 850,00	€ 2.300,00	€ 1.214,00	€ 314,45	€ 899,55
CAMPI GIOCO	€ 112.000,00	€ 42.000,00	€ 70.000,00	€ 127.560,82	€ 51.593,10	€ 75.967,72
BENESSERE MARTE/CANTIERI	€ 4.000,00	€ 3.500,00	€ 500,00	€ 4.938,25	€ 7.956,41	-€ 3.018,16
PARCO SAN LAZZARO	€ 2.000,00	€ 1.000,00	€ 1.000,00	€ 3.298,00	€ 1.999,82	€ 1.298,18
SOGGIORNI						
Mare	€ 20.000,00	€ 12.000,00	€ 8.000,00	€ 25.136,38	€ 16.639,52	€ 8.496,86
Montagna	€ 80.000,00	€ 50.000,00	€ 30.000,00	€ 83.410,08	€ 58.027,86	€ 25.382,22
ATTIVITA' BIANELLO						
Gestione attività	€ -	€ -	€ -	€ -	€ -	€ -
N) GESTIONE IMPIANTI	€ 588.705,00	€ 557.406,00	€ 31.299,00	€ 628.450,73	€ 587.969,14	€ 40.481,59
Segreteria coordinamento	€ -	€ 30.400,00	-€ 30.400,00	€ -	€ 9.360,99	
S.ILARIO PALAENZA						
Ricavi e Costi gestione	€ 81.000,00	€ 75.364,00	€ 5.636,00	€ 89.896,16	€ 77.059,13	€ 12.837,03
(1) S. ILARIO CALCIO						
Ricavi e Costi gestione	€ 58.000,00	€ 55.000,00	€ 3.000,00	€ 66.082,85	€ 71.581,39	-€ 5.498,54
(2) S. ILARIO TENNIS						
Ricavi e Costi gestione	€ 66.000,00	€ 55.347,00	€ 10.653,00	€ 67.231,43	€ 59.267,57	€ 7.963,86
PALESTRA PEZZANI						
Ricavi e costi gestione	€ 3.950,00	€ 5.270,00	-€ 1.320,00	€ 3.913,70	€ 3.874,21	€ 39,49
(3) PALESTRA AGYM						
Ricavi e costi gestione	€ 117.500,00	€ 113.400,00	€ 4.100,00	€ 128.269,78	€ 124.120,57	€ 4.149,21
QUATTRO CASTELLA EX ISAF						
Ricavi e costi gestione	€ 18.267,00	€ 18.920,00	-€ 653,00	€ 18.706,90	€ 15.723,81	€ 2.983,09
QUATTRO CASTELLA F.LLI CERVI						
Ricavi e costi gestione	€ 21.548,00	€ 17.485,00	€ 4.063,00	€ 21.831,31	€ 16.156,27	€ 5.675,04
QUATTRO CASTELLA MEDIA						
Ricavi e costi gestione	€ 21.913,00	€ 17.000,00	€ 4.913,00	€ 21.416,37	€ 19.950,11	€ 1.466,26
QUATTRO CASTELLA VIA TOGLIATTI						
Ricavi e costi gestione	€ 21.767,00	€ 15.150,00	€ 6.617,00	€ 21.171,04	€ 13.863,35	€ 7.307,69
S. ILARIO PALESTRA MUNARI						
Ricavi e costi gestione	€ 15.980,00	€ 10.400,00	€ 5.580,00	€ 16.464,79	€ 7.051,01	€ 9.413,78
S. ILARIO PALESTRA DA VINCI						
Ricavi e costi gestione	€ 23.780,00	€ 15.450,00	€ 8.330,00	€ 24.688,41	€ 18.739,77	€ 5.948,64
(4) CAVRIAGO						
Ricavi e Costi gestione	€ 99.000,00	€ 88.220,00	€ 10.780,00	€ 108.111,48	€ 106.946,65	€ 1.164,83
VEZZANO						
Ricavi e Costi gestione	€ 40.000,00	€ 40.000,00	€ -	€ 40.666,51	€ 44.274,31	-€ 3.607,80
O) AREA BENESSERE	€ 315.848,00	€ 256.387,00	€ 59.461,00	€ 303.831,75	€ 265.329,01	€ 38.502,74
Struttura organizzativa		€ 28.300,00	-€ 28.300,00		€ 36.735,77	-€ 36.735,77
Attività Palestre	€ 151.448,00	€ 114.987,00	€ 36.461,00	€ 154.777,26	€ 134.339,87	€ 20.437,39
Attività AFA	€ 164.400,00	€ 113.100,00	€ 51.300,00	€ 149.054,49	€ 94.253,37	€ 54.801,12
P) TURISMO	€ 1.500.000,00	€ 1.438.500,00	€ 61.500,00	€ 1.342.661,65	€ 1.219.430,84	€ 123.230,81
Soggiorni e Gite	€ 1.500.000,00	€ 1.350.000,00	€ 150.000,00	€ 1.342.661,65	€ 1.066.445,36	€ 276.216,29
Costi generali di struttura	€ -	€ 88.500,00	-€ 88.500,00	€ -	€ 152.985,48	-€ 152.985,48
TOTALI GENERALI	€ 3.420.236,10	€ 3.420.236,10	€ -	€ 3.323.912,78	€ 3.392.394,10	-€ 68.481,32

Alcune valutazioni generali:

- **Tesseramento:** il tesseramento rispetto all'anno precedente ha avuto una netta ripresa in termini numerici, come presentato precedentemente, pur non avendo raggiunto i livelli economici previsti nel preventivo. Questo si evince dal confronto con la parte economica in cui si evidenzia un miglioramento rispetto al consuntivo precedente ma uno scostamento negativo sul preventivo.
- **Contributi straordinari:** non sono presenti in questo esercizio contributi straordinari legati all'emergenza pandemica, pur non essendo le attività completamente ancora ripartite.
- **Costi Generali:** sono i costi per la gestione della Sede. Sono elencati analiticamente nel prospetto di raffronto tra bilancio preventivo e bilancio consuntivo. L'aumento dei costi generali rispetto al preventivo è dovuto a dei costi straordinari legati a consulenze di tipo amministrativo e legale per delle operazioni straordinarie, a scelte che hanno portato all'aumento del costo del personale e all'importo delle imposte.
- **Strutture di Attività:** chiude in sostanziale pareggio a conferma del fatto che le attività sono partite a rilento nel corso dell'esercizio.
- **Progetti:** si sono sviluppati sia progetti di gestione diretta del Comitato, come ad esempio H-Sport e il progetto carceri, che progetti ove capofila erano il Comitato Regionale o Nazionale.

- **Attività corsistica:** è il settore maggiormente colpito dalla pandemia e ha visto una ripartenza lenta in questo esercizio che si evince anche dal risultato economico che da un lato risulta in miglioramento rispetto all'anno precedente, ma che è ancora lontano dai volumi presentati in preventivo.
- **Attività motoria e progetti educativi:** questa attività mantiene con costanza dei buoni risultati che confermano la volontà delle famiglie di garantire le attività dei bambini e dei ragazzi e infatti i campi gioco e i soggiorni hanno registrato, anche in questo esercizio, numeri elevati e turni sempre pieni;
- **Gestione impianti:** settore molto importante soprattutto in termini di relazioni istituzionali sul territorio dati i rapporti con i Comuni che stanno dando sempre più in gestione esterna gli impianti sportivi. L'aumento dei costi energetici inizia ad avere degli impatti anche in questo esercizio dove si evince un aumento dei costi rispetto al preventivo;
- **Turismo sociale:** settore in netto miglioramento sia in termini di richieste ma anche in relazione al contenimento dei costi che, in questo esercizio, sono stati decisamente ridotti anche per l'utilizzo di personale volontario che ha accompagnato i soci nei viaggi.

STATO PATRIMONIALE al 31/08/2022									
ATTIVITA'	2019-2020	2020-2021	2021-2022	PASSIVITA'	2019-2020	2020-2021	2021-2022		
CASSA	€ 2.822,71	€ 2.293,29	€ 1.534,54						
BANCHE	€ 544.842,64	€ 846.614,52	€ 654.053,26	BANCHE:					
CONTO CORRENTE POSTALE	€ 2.447,00	€ 2.287,19	€ 1.570,17	Mutuo chirografario	€ 7.266,29	€ 1.829,43	€ -		
TOTALE DISPONIBILITA LIQUIDE	€ 550.112,35	€ 851.195,00	€ 657.157,97	Finanziamento garantito dallo Stato	€ 25.000,00	€ 225.000,00	€ 223.481,03		
IMMOBILIZZAZIONI MATERIALI	€ 285.824,48	€ 285.824,48	€ 285.824,48	TOTALE DEBITI FINANZIARI	€ 32.266,29	€ 226.829,43	€ 223.481,03		
AMMORTAMENTO MATERIALI	-€ 278.399,46	-€ 283.142,30	-€ 285.013,86	Cauzioni attive		€ 10.350,00	€ 8.655,00		
IMMOBILIZZAZIONI IMMATERIALI	€ 11.823,79	€ 5.637,01	€ -						
AMMORTAMENTO IMMATERIALI									
IMMOBILIZZAZIONI FABBRICATI	€ 35.000,00	€ 35.000,00	€ 35.000,00	COMITATI	€ -	€ -	€ -		
AMMORTAMENTO FABBRICATI	-€ 4.200,00	-€ 5.250,00	-€ 6.300,00	FORNITORI	€ 148.634,53	€ 191.356,77	€ 157.611,68		
IMMOBILIZZAZIONI	€ 50.048,81	€ 38.069,19	€ 29.510,62	PERSONALE C/COMPENSI	€ 3.541,15	€ 1.755,59	€ 2.368,48		
CREDITI:				PERSONALE C/RETRIBUZIONI	€ 28.188,39	€ 32.135,40	€ 35.188,76		
COMITATI E SOCIETA'	€ 182.127,02	€ 214.955,55	€ 218.517,93	DEBITI DIVERSI	€ 425.171,89	€ 420.072,07	€ 462.819,55		
CLIENTI	€ 124.832,17	€ 189.000,27	€ 172.573,54	DEBITI	€ 605.535,96	€ 645.319,83	€ 657.988,47		
FONDO SVALUTAZIONE CREDITI	-€ 29.586,64	-€ 39.586,64		RISCONTI E RATEI PASSIVI	€ 228.689,23	€ 262.435,76	€ 234.550,89		
CREDITI DIVERSI	€ 319.386,65	€ 289.876,44	€ 283.088,32	VOUCHER ANTIC. ATTIV. CENTRI		€ 53.141,24	€ -		
CREDITI	€ 596.759,20	€ 654.245,62	€ 674.179,79	FONDO T.F.R.	€ 318.120,55	€ 315.135,00	€ 306.918,70		
RATEI RISCONTI ATTIVITA'	€ 6.539,54	€ 8.900,11	€ 63.266,46	FONDO ACCANTONAMENTI					
CAUZIONI ATTIVE	€ 17.113,50	€ 17.681,69	€ 19.264,92	FONDO EMERGENZA COVID-19	€ 22.847,10	€ -	€ -		
PARTECIPAZIONI				FONDO PROGETTO "GERMOGLIO"	€ 15.000,00	€ 15.000,00	€ -		
Sportiva srl sssd				FONDO FORMAZIONE DIRIGENTI	€ 10.000,00	€ 10.000,00	€ 10.000,00		
S.E. Sport Europa srl	€ 516,46	€ 516,46	€ 516,46	FONDO SPESE FUTURE	€ 116.952,39	€ 116.952,39	€ 156.539,03		
Arsea srl	€ 520,00	€ 520,00	€ 520,00	FONDO RISCHI			€ 166.539,03		
Equipe Sportiva srl sssd	€ 10.000,00	€ 10.000,00	€ 10.000,00	PATRIMONIO NETTO					
Kinema srl	€ 304.157,63	€ 304.157,63	€ 304.157,63	FONDO CONTRIBUTI ENPALS	€ 30.000,00	€ -	€ -		
Partecipazione Cooperfidi		€ 250,00	€ 250,00	FONDO ACCANTONAMENTO RISCHI	€ 114.000,00	€ -	€ -		
				FONDO RISERVA PATRIMONIALE	€ 62.425,89	€ 161.355,97	€ 204.172,05		
				RISERVA VINCOLATA PERSONALITA'	€ 25.000,00	€ 25.000,00	€ 25.000,00		
				FONDI	€ 231.425,89	€ 186.355,97	€ 229.172,05		
TOTALI ATTIVITA'	€ 1.535.767,49	€ 1.885.535,70	€ 1.758.823,85	TOTALE PASSIVITA'	€ 1.580.837,41	€ 1.841.519,62	€ 1.827.305,17		
PERDITE D'ESERCIZIO	€ 45.069,92		€ 68.481,32	UTILE ESERCIZIO		€ 44.016,08			

Anche nel presente esercizio, la difficoltà della ripartenza dell'attività sociale a causa dell'emergenza sanitaria derivante dalla diffusione del virus "Covid-19", ha avuto impatti importanti nella gestione economico-finanziaria della UISP; tuttavia, nonostante la perdita con cui si chiude l'esercizio, è stato possibile affrontare la situazione mediante un'adeguata programmazione, periodiche verifiche di bilancio e una gestione prudentiale delle risorse.

Le entrate del Comitato sono quelle derivanti dal tesseramento, dall'attività diretta, dai progetti e negli ultimi anni dalla gestione degli impianti.

Impatto economico: al fine di valutare l'impatto economico del post emergenza Covid, si ritiene utile precisare che le entrate che hanno garantito principalmente sostenibilità economica, sono state quelle della gestione caratteristica del periodo estivo sia legate all'attività dei bambini e dei ragazzi che quella legata al turismo sociale destinato ai soci della grande età. Sul fronte costi, la gestione caratteristica ha avuto dei costi in linea con i ricavi ma ci sono state delle spese straordinarie legate all'aumento dei costi energetici sugli impianti, alla necessità di ricorrere a delle consulenze di tipo amministrativo e legale per delle operazioni straordinarie: una legata all'analisi degli impianti in cui Kinema srl, società partecipata al 100% da UISP, è presente nelle società di gestione (Rubiera, Collecchio, Aquatico) e l'altra invece per una causa

legale che vede protagonisti due soci del Comitato e per la quale si è deciso di sostenere le spese legali. Inoltre, si è rilevato un netto aumento delle imposte rispetto all'anno precedente, in quanto l'attività fiscalmente rilevante ha avuto un netto aumento e il costo del lavoro all'interno del Comitato è elevato, avendo per la maggior parte personale assunto che, tra l'altro, in questo esercizio non ha utilizzato la cassa integrazione.

Impatto finanziario: sul piano finanziario, si è riusciti a mantenere un equilibrio tra entrate ed uscite, ritornando ad avere buoni livelli di liquidità. Il Comitato è riuscito ad arrivare preparato ad affrontare i problemi sopra illustrati, ricorrendo ad un'attività di pianificazione e costante monitoraggio economico-finanziario. Dal punto di vista della pianificazione, così come deliberato dal Consiglio territoriale in sede di approvazione del bilancio preventivo, la UISP ha perseguito una strategia di contenimento dei costi di gestione, grazie ad un continuo monitoraggio e contenimento delle spese.

Come previsto dallo Statuto, il Bilancio Consuntivo di Uisp Reggio Emilia APS viene discusso e approvato dal Consiglio Territoriale e successivamente pubblicato nella sezione Trasparenza del sito internet www.uisp.it/reggioemilia

Partecipazioni, società controllate

UISP Reggio Emilia è socia al 100% di **Equipe Sportiva Srl Ssd** e **Kinema Srl** con cui la collaborazione è continua e bidirezionale su base quotidiana e che sono pienamente coinvolte nell'individuazione delle linee di intervento e di sviluppo delle politiche associative sul territorio. Si è cercato infatti con la costituzione di entrambe, una che si occupa dello sviluppo dell'attività sportiva e l'altra della gestione degli impianti, di dare una risposta il più possibile completa alle esigenze del territorio.

Uisp Reggio Emilia inoltre è socia di:

- di **Arsea srl**, con una partecipazione pari al 5% del capitale sociale, società impegnata nell'affiancare tutte le organizzazioni del settore non profit nel corretto espletamento degli adempimenti amministrativi, contabili e fiscali previsti, garantendo l'aggiornamento e la formazione dei relativi dirigenti ed amministratori;
- **SE Sport Europa**, con una partecipazione del 0,25%, società che si occupa di marketing e convenzioni per la UISP Nazionale;
- **Cooperfidi**, con l'acquisto di una quota di 250,00.

UISP COMITATO TERRITORIALE
DI REGGIO EMILIA - APS

Sede in Reggio Emilia - Via Tamburini n. 5
Codice Fiscale n. 91016170358 - Partita Iva n. 01339790352

RELAZIONE DELL'ORGANO DI CONTROLLO

Bilancio sociale al 31.08.2022

AGLI ASSOCIATI

Rendicontazione della attività di monitoraggio e dei suoi esiti

Ai sensi dall'art. 30, co. 7, del Codice del Terzo Settore, abbiamo svolto nel corso dell'esercizio chiuso al 31.08.2022, l'attività di monitoraggio dell'osservanza delle finalità civiche, solidaristiche e di utilità sociale da parte della "UISP COMITATO TERRITORIALE DI REGGIO EMILIA APS", con particolare riguardo alle disposizioni di cui agli artt. 5, 6, 7 e 8 dello stesso Codice del Terzo Settore.

Tale monitoraggio, eseguito compatibilmente con il quadro normativo attuale, ha avuto ad oggetto, in particolare, quanto segue:

- la verifica dell'esercizio in via esclusiva o principale di una o più attività di interesse generale di cui all'art. 5, co. 1, per finalità civiche, solidaristiche e di utilità sociale, in conformità con le norme particolari che ne disciplinano l'esercizio, nonché, eventualmente, di attività diverse da quelle indicate nell'art. 5, co. 1, del Codice del Terzo Settore, purché nei limiti delle previsioni statutarie e in base a criteri di secondarietà e strumentalità stabiliti con D.M. 19.5.2021, n. 107;
- il rispetto, nelle attività di raccolta fondi effettuate nel corso del periodo di riferimento, dei principi di verità, trasparenza e correttezza nei rapporti con i sostenitori e il pubblico, la cui verifica, nelle more dell'emanazione delle linee guida ministeriali di cui all'art. 7 del Codice del Terzo Settore, è stata svolta in base a un esame complessivo delle norme esistenti e delle *best practice* in uso;
- il perseguimento dell'assenza dello scopo di lucro, attraverso la destinazione del patrimonio, comprensivo di tutte le sue componenti (ricavi, rendite, proventi, entrate comunque denominate) per lo svolgimento dell'attività statutaria; l'osservanza del divieto di distribuzione anche indiretta di utili, avanzi di gestione, fondi e riserve a fondatori, associati, lavoratori e collaboratori, amministratori ed altri componenti degli organi sociali, tenendo conto degli indici di cui all'art. 8, co. 3, lett. da a) a e), del Codice del Terzo Settore.

Attestazione di conformità del bilancio sociale alle Linee guida di cui al decreto 4 luglio 2019 del Ministero del Lavoro e delle Politiche Sociali

Ai sensi dall'art. 30, co. 7, del Codice del Terzo Settore, abbiamo svolto nel corso dell'esercizio chiuso al 31.08.2022 l'attività di verifica della conformità del bilancio sociale, predisposto dalla "UISP COMITATO TERRITORIALE DI REGGIO EMILIA APS", alle Linee guida per la redazione

del bilancio sociale degli enti del Terzo settore, emanate dal Ministero del Lavoro e delle Politiche Sociali con D.M. 4.7.2019, secondo quanto previsto dall'art. 14 del Codice del Terzo Settore.

La "UISP COMITATO TERRITORIALE DI REGGIO EMILIA APS" ha dichiarato di predisporre il proprio bilancio sociale per l'esercizio chiuso al 31.08.2022 in conformità alle suddette Linee guida.

Ferma restando le responsabilità dell'organo di amministrazione per la predisposizione del bilancio sociale secondo le modalità e le tempistiche previste nelle norme che ne disciplinano la redazione, l'organo di controllo ha la responsabilità di attestare, come previsto dall'ordinamento, la conformità del bilancio sociale alle Linee guida del Ministero del Lavoro e delle Politiche Sociali.

All'organo di controllo compete inoltre di rilevare se il contenuto del bilancio sociale risulti manifestamente incoerente con i dati riportati nel bilancio d'esercizio e/o con le informazioni e i dati in suo possesso.

A tale fine, abbiamo verificato che le informazioni contenute nel bilancio sociale rappresentino fedelmente l'attività svolta dall'ente e che siano coerenti con le richieste informative previste dalle Linee guida ministeriali di riferimento. Il nostro comportamento è stato improntato a quanto previsto in materia dalle Norme di comportamento dell'organo di controllo degli enti del Terzo settore, pubblicate dal CNDCEC nel dicembre 2020. In questo senso, abbiamo verificato anche i seguenti aspetti:

- conformità della struttura del bilancio sociale rispetto all'articolazione per sezioni di cui al paragrafo 6 delle Linee guida;
- presenza nel bilancio sociale delle informazioni di cui alle specifiche sotto-sezioni esplicitamente previste al paragrafo 6 delle Linee guida, salvo adeguata illustrazione delle ragioni che abbiano portato alla mancata esposizione di specifiche informazioni;
- rispetto dei principi di redazione del bilancio sociale di cui al paragrafo 5 delle Linee guida, tra i quali i principi di rilevanza e di completezza che possono comportare la necessità di integrare le informazioni richieste esplicitamente dalle linee guida.

Sulla base del lavoro svolto si attesta che il bilancio sociale della "UISP COMITATO TERRITORIALE DI REGGIO EMILIA APS" è stato redatto, in tutti gli aspetti significativi, in conformità alle previsioni delle Linee guida di cui al D.M. 4.7.2019.

Bologna, 16 giugno 2023

L'ORGANO DI CONTROLLO REGIONALE

Presidente Organo di Controllo
(Maurizio Cagnoli)



Componente effettivo Organo di Controllo
(Valentina Buscaroli)

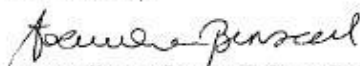

Componente effettivo Organo di Controllo
(Benvenuto Suriano)

